

**EXPORT CREDITS  
INSURANCE CORPORATION**

**ANNUAL REPORT  
AND  
FINANCIAL STATEMENTS**



**1963**





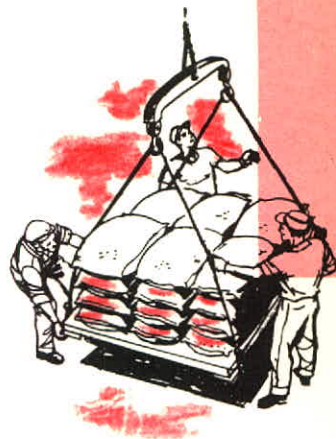



# EXPORT CREDITS INSURANCE CORPORATION



March 25, 1964

The Honourable Mitchell Sharp,  
Minister of Trade and Commerce,  
OTTAWA.

Dear Sir:

In accordance with Section 17 of the Export Credits Insurance Act, I have the honour to transmit to you the attached statements of the accounts of the Export Credits Insurance Corporation for the year ended December 31, 1963, including, as required by Section 87 of the Financial Administration Act, the Auditor General's report on the result of his examination of the accounts and financial statements.

ECIC operates in two main fields — export credits *insurance*, and long term export *financing*. The facilities provided by ECIC are not available from commercial sources.

## EXPORT CREDITS INSURANCE

ECIC offers insurance at an appropriately low premium to all persons in Canada exporting goods or services on credit terms, to protect them against non-payment by foreign buyers arising from credit and political risks inevitably associated with foreign trade. Policies are issued to exporters of general commodities under which cover is provided for their export business during the succeeding twelve months. In the case of sales involving capital goods, a specific Policy is issued to cover each contract. Policies are also available for contracts involving engineering or technical services.

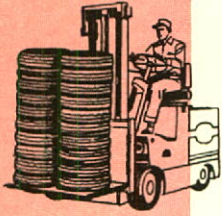

Policies may be issued under either of two Sections of the Export Credits Insurance Act. Section 14 authorizes ECIC to insure at its own risk up to a maximum liability of \$200 million under contracts outstanding at any one time; Section 21 provides that the Governor in Council may authorize ECIC to insure, at the risk of the Consolidated Revenue Fund, up to a maximum liability of \$400 million.

During the year ECIC insured exports valued at \$146 million. Since the first Policy was issued in 1945 ECIC has insured \$837 million of export sales under Section 14 and \$506 million under Section 21 — more than \$1.3 billion.

### Insurance under Section 14

Export sales insured by ECIC under Section 14 during the year totalled \$100,104,197. This is the largest volume of business insured by ECIC for its own account in any one year.

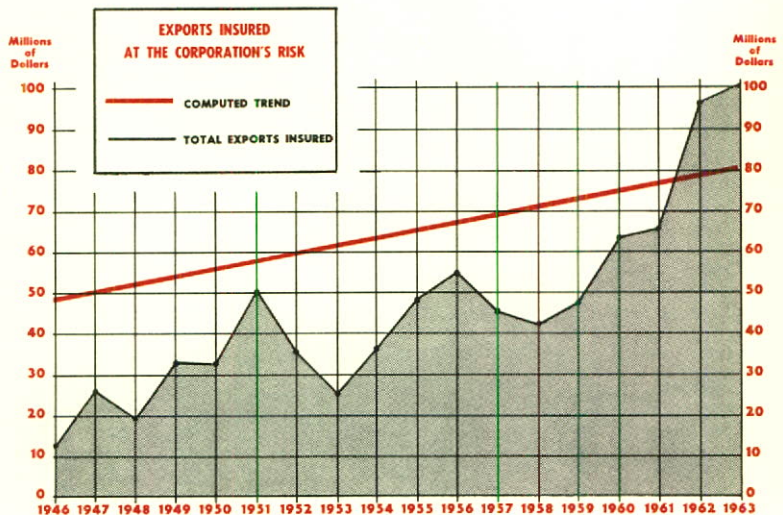



There were 434 Policies current at December 31, 1963, covering a wide variety of products exported to over 90 countries. This is the largest number of Policies in force in any year in ECIC's existence, and is an increase of 17% over the number in force in 1962. A classification of these Policies by export volume (estimated by the Policyholder in their applications) is as follows:

#### GENERAL COMMODITIES POLICIES

	<i>Policies</i>	<i>Estimated Export Volume</i>
\$ 25,000 and under . . .	81	\$ 1,332,000
\$ 25,001 to \$ 100,000 .	192	11,836,000
\$ 100,001 to \$ 250,000 .	53	9,570,000
\$ 250,001 to \$1,000,000 .	35	18,690,000
\$1,000,001 and over . . . .	27	89,400,000
	<u>388</u>	<u>\$130,828,000</u>

#### CAPITAL GOODS POLICIES

	<i>Policies</i>	<i>Contract Amount</i>
\$ 25,000 and under . . .	8	\$ 110,369
\$ 25,001 to \$ 100,000 .	10	494,016
\$ 100,001 to \$ 250,000 .	10	1,485,919
\$ 250,001 to \$1,000,000 .	13	7,048,910
\$1,000,001 and over . . . .	5	14,528,334
	<u>46</u>	<u>\$23,667,548</u>

The aggregate of the maximum liabilities under the above Policies was \$81,394,957. In addition, there were liabilities totalling \$5,387,500 under Policies issued in previous years which are no longer in force but under which claims can still be made.

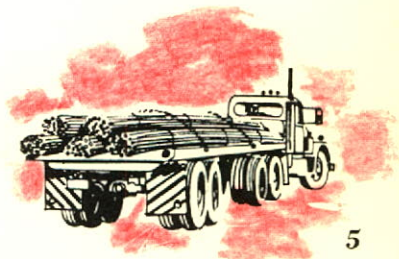



Premiums earned in 1963 on risks insured on ECIC's own account amounted to \$673,392 as compared with \$679,025 for 1962. The reduction in premium receipts, despite the increase in volume of insured business, is evidence of ECIC's continuing policy of reducing premium rates wherever possible.

Claims paid during the year totalled \$194,948, and recoveries of \$597,351 were obtained in respect of these claims and claims paid in previous years. The claims experience of ECIC from the commencement of operations in 1945 to December 31, 1963, analyzed by type of risk insured, is as follows:

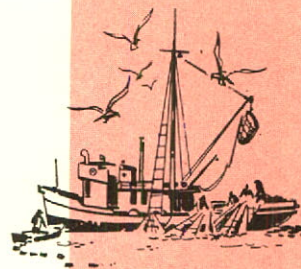

<i>Nature of Claim</i>	<i>Claims Paid</i>	<i>Recoveries</i>	<i>Written Off</i>	<i>Net Outstanding</i>
Insolvency	\$ 463,945	\$ 57,259	\$142,718	\$ 263,968
Default	1,126,078	510,418	355,884	259,776
Exchange Transfer	9,140,020	8,694,589	(49,093)	494,524
Other	105,133	11,088	93,324	721
	\$10,835,176	\$9,273,354	\$542,833	\$1,018,989

With respect to the outstanding exchange transfer claims amounting to \$494,524, bank deposits of local currency in the buyers' countries have been made at the rate of exchange in effect at the date of the respective deposit.

### **Insurance under Section 21**

Section 21 of the Export Credits Insurance Act provides that where the Board of Directors is of the opinion that a proposed contract of insurance would impose upon ECIC a liability for a term or in an



amount in excess of that which it would normally undertake in relation to any one contract, exporter, commodity or country, and in the opinion of the Minister of Trade and Commerce it is in the national interest that the proposed contract be entered into, the Governor in Council may authorize ECIC to issue the contract of insurance.

In 1963 exports to a value of \$45,977,571 were insured under this Section, and the premiums on the 31 Policies issued amounted to \$512,821. ECIC retains 25% of this premium to meet expenses and overhead, the balance being remitted to the Receiver General. The maximum liability under Section 21 Policies in force as at December 31, 1963 was \$206,532,000. There have never been any claims under this Section.

### **Operating Results**

The excess of premium income (including ECIC's portion of premiums, fees, and interest earned in respect of contracts entered into under Sections 21 and 21A of the Export Credits Insurance Act) over expenses and Policyholders' claims, amounted to \$887,055. Interest on investments totalled \$773,831. ECIC is a proprietary Crown Company subject to income tax. The provision for income tax for 1963 was \$796,311.

It is the aim of ECIC to provide insurance on a cost basis. Premiums are charged at rates which will, it is hoped, in the long run just meet ECIC's operating expenses and net claims. It will be noted from Exhibit B of the financial statements that the excess of income over expenses and claims to date, from the inception of ECIC, amounts to \$3,254,281. In relation to the volume of exports insured and present outstandings, this is a modest sum.







## LONG TERM EXPORT FINANCING

Under Section 21A of the Export Credits Insurance Act ECIC may, with the authority of the Governor in Council, provide long term financing for export sales of capital goods and related engineering and technical services. Funds available under the Section are \$300 million and are paid to ECIC, as required, out of the Consolidated Revenue Fund.

The eligibility of a transaction for Section 21A financing depends upon the extent to which the credit terms requested are clearly necessary and justifiable. The criteria applied by ECIC to determine eligibility are that the transaction must involve the purchase of capital equipment of a sophisticated nature and be of substantial value (at least \$2 million); the project must be economically feasible; the foreign buyer and the country of purchase must have a satisfactory credit standing; the Canadian content must be not less than 80%; and the transaction must give rise to significant employment and industrial benefits in Canada as well as giving promise of continuing export trade. The usual procedure is that the exporter, who has developed a potential sale which clearly requires long term export financing, submits an application to ECIC for consideration. If the foregoing criteria are all met, a recommendation that the necessary financing be provided is submitted to the Government. If approval is given, an appropriate Order in Council is issued authorizing the required financing.

Canada has committed allocations of funds under Section 21A in various International Consortia as part of its financial contribution to the development programme of the countries involved. Allocations of funds in this manner differ from usual long term export financing procedures in that they are committed to the developing countries



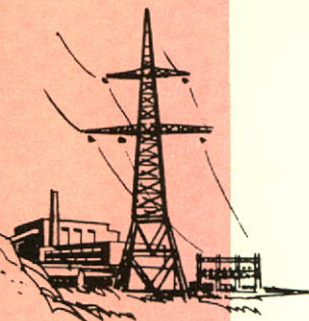

before specific projects are put forward by the recipient countries for ECIC's consideration.

Eleven financing agreements to a value of \$88 million covering the export sale from Canada of capital goods and related services to eight countries were signed in 1963. Disbursements during the year totalled \$43,690,366 as compared with \$22,086,398 in 1962. Repayments to December 31, 1963 were \$2,675,557.

Canada entered into its first joint venture with the Inter-American Development Bank in August, 1963, to finance a project in Chile which involved a Canadian commitment of \$5.7 million out of total foreign exchange requirements of nearly \$20 million. ECIC feels this is a significant precedent which promises to establish the foundation for continuing co-operation with IADB in project financing in Latin America. Such co-operation offers Canadian exporters of capital goods and services the opportunity of increasing the scope of their foreign markets, allowing them to participate in very large projects which Canada might not be prepared to undertake on its own.

At December 31, 1963, after three years of operation of Section 21A facilities, 19 contracts in nine countries had been signed, having a total value of \$147 million. The details of these contracts are set forth in the schedule on pages 22 to 25 of this Report. In addition to signed financing agreements, commitments had been given totalling \$110 million of which \$53 million had been pledged in the form of Consortia commitments. Thus, after taking into account repayments, \$254 million of the \$300 million available under Section 21A had been committed.

More than 550 Canadian companies have received orders to supply equipment and services as a result of contracts signed under

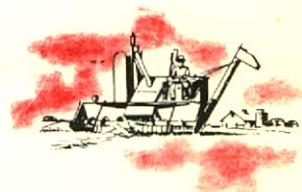



Section 21A. An increasing number of Canadian capital equipment and engineering services exporters are taking an active interest in the possibility of developing projects or transactions requiring long term export financing.

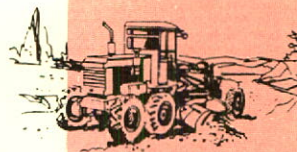

During the year ECIC sold to the Export Finance Corporation of Canada, Ltd. (a wholly-owned subsidiary of the Canadian chartered banks) certain guaranteed promissory notes purchased under Section 21A, all maturing within five years. ECIC continues to be responsible for the administration of these notes, which have a face value of \$27 million, and guarantees their payment to the Export Finance Corporation of Canada, Ltd.

## GENERAL

### Berne Union

ECIC is a member of the Berne Union, an international association of export credits insurers. The Berne Union provides a medium for the reliable exchange of authentic information on credit terms currently being granted in international trade. At its meetings the eighteen member countries, representing the majority of the large trading nations of the world, review in detail the results of their operations. The general economic outlook in various importing countries is also discussed.

### Advisory Council

The Advisory Council, which is appointed by the Governor in Council pursuant to Section 9 of the Export Credits Insurance Act to advise the Board of Directors on matters relative to the administration



of ECIC, met in November, 1963. The Hon. S. J. Randall of Toronto resigned during the year, and the terms of appointment expired for Mr. D. Belhumeur of Three Rivers, Mr. H. G. DeYoung of Toronto, Mr. A. F. McAlpine of Vancouver, and Mr. A. C. McKim of Montreal. The Board of Directors is very appreciative of the services rendered by these gentlemen during their terms of office.

### **Staff**

ECIC maintains branches in Montreal and Toronto and is represented in Halifax, Winnipeg and Vancouver by officers of the Department of Trade and Commerce. The total staff at the end of the year numbered 60.

The Board of Directors is most appreciative of the co-operation received from all employees during the year and of the efficient manner in which they discharged their responsibilities.

Yours faithfully,

JAMES A. ROBERTS,

*Chairman.*

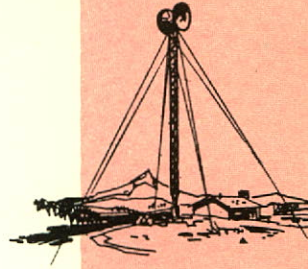



# EXPORT CREDITS INS

*(Established by the Export*

## BALANCE SHEET AS A

(with comparative figures

PAR

### EXPORT CREDITS I

ASSETS	1963	1962
Cash . . . . .	\$ 262,601	\$ 231,597
Treasury Bills of Canada . . . . .	498,869	149,518
Premium and other receivables . . . . .	69,147	140,917
Due from Long Term Export Financing Account . . . . .	69,050	21,995
Interest accrued on investments . . . . .	193,935	171,172
Investments — Government of Canada bonds, at amortized cost (par value, \$18,900,000; market value, \$17,675,738) . . . . .	18,755,039	18,387,272
Office furniture and equipment, at cost \$ 67,375		66,061
Less: Accumulated depreciation . . . 37,924		37,137
	29,451	28,924
	\$19,878,092	\$ 19,131,395

- NOTES—1. The liability of the Corporation under contracts of insurance entered \$86,782,000.
2. The liability of the Corporation under contracts of insurance entered all moneys required to discharge its liabilities arising under such contract (consolidated Revenue Fund) and outstanding as at December 31, 1963,
  3. Deferred accounts receivable arising out of claims paid in connection
  4. Other claims paid from which future recoveries might be made, as a



# URANCE CORPORATION

(Credits Insurance Act)

**T DECEMBER 31, 1963**

(as at December 31, 1962)

**T I**

## NSURANCE ACCOUNT

	LIABILITIES	
	1963	1962
Income tax payable . . . . .	\$ 388,523	\$ 460,505
Policyholders' premium deposits . .	164,323	182,661
Deferred income:		
Premiums on capital goods policies	\$ 427,861	365,729
Corporation's portion of premiums under Section 21 of the Act . .	621,015	723,353
Corporation's portion of guarantee fees under Section 21A of the Act	<u>22,089</u>	<u>9,441</u>
	1,070,965	1,098,523
Underwriting reserve (Exhibit B) . .	5,000,000	5,000,000
Capital:		
Capital stock:		
Authorized and subscribed — 150,000 shares of \$100 each	<u>15,000,000</u>	
Issued and fully paid — 50,000 shares of \$100 each . .	5,000,000	5,000,000
Capital surplus paid in by the Minister of Finance . . . . .	5,000,000	5,000,000
Earned surplus (Exhibit A) . . . .	<u>3,254,281</u>	<u>2,389,706</u>
	13,254,281	12,389,706
	<u>\$ 19,878,092</u>	<u>\$19,131,395</u>

into on its own account and outstanding as at December 31, 1963, amounted to

into under Section 21 of the Export Credits Insurance Act (which provides that  
tracts, to a limit of \$400,000,000, are payable to the Corporation out of the Con-  
amounted to \$206,532,000.

with exchange transfer difficulties as at December 31, 1963, amounted to \$495,000.

t December 31, 1963, amounted to \$524,000.



**EXPORT CREDITS INS***(Established by the Export***BALANCE SHEET AS A***(with comparative figures***PAR****LONG TERM EXPORT****ASSETS**

	<b>1963</b>	<b>1962</b>
Interest accrued on notes receivable . . . . .	\$ 1,427,039	\$ 647,436
Notes receivable in respect of export transactions under Section 21A of the Act (including, in 1963, \$26,910,188 under administration — per contra) . . . . .	64,616,865	22,551,060
Government of Canada — Obligation under Section 21A of the Act with respect to the implementing of guarantees and the purchase of guaranteed instruments . . . . .	87,742,618	34,539,477
	<hr/>	<hr/>
	<b>\$153,786,522</b>	<b>\$ 57,737,973</b>
	<hr/> <hr/>	<hr/> <hr/>

NOTES—1. Section 21A of the Export Credits Insurance Act provides that all m that Section, for the purchase of a guaranteed instrument, or for mak payable to the Corporation, to a limit of \$300,000,000, shall be paid

2. As at December 31, 1963, the Corporation
- (a) had undertaken, if requested with a corresponding reduction in guarantee payment of outstanding negotiable instruments amount
  - (b) was authorized to guarantee and purchase negotiable instrument \$10,811,000;
  - (c) was authorized to lend money on the security of negotiable instru \$38,600,000.

Certified correct:  
B. R. King,  
*Accountant*

Approved:  
H. T. Aitken,  
*President and General Manager*



# URANCE CORPORATION

(Credits Insurance Act)

**T DECEMBER 31, 1963**

(as at December 31, 1962)

## **T II**

### **FINANCING ACCOUNT**

#### **LIABILITIES**

	<b>1963</b>	<b>1962</b>
Due to Export Credits Insurance Account . . . . .	\$ 69,050	\$ 21,995
Interest accrued on notes receivable due to exporters . . . . .	27,922	46,867
Equity of the Export Finance Corporation of Canada, Ltd. in notes receivable under administration	26,910,188	—
Guarantees of outstanding negotiable instruments . . . . .	9,384,446	—
Undertakings to purchase negotiable instruments in respect of financing agreements in force . . . . .	78,358,172	34,539,477
Government of Canada: Advances under Section 21A of the Act . . . . .	\$37,650,742	22,623,741
Interest accrued on notes receivable — Government portion	1,386,002	505,893
	<u>39,036,744</u>	<u>23,129,634</u>
	<u>\$153,786,522</u>	<u>\$57,737,973</u>

neys required by the Corporation for implementing a guarantee given under  
ing a loan on the security of a guaranteed instrument or an instrument made  
to the Corporation out of the Consolidated Revenue Fund.

the Corporation's liability under Section 21 of the Act (see Part I, Note 2), to  
ting to \$7,810,000;

s held by the Export Finance Corporation of Canada, Ltd., up to an amount of

ments in respect of financing agreements under negotiation, involving up to

I have examined the above Balance Sheet comprising Export Credits Insurance Account (Part I) and Long Term Export Financing Account (Part II) and the related Statement of Operations and I have reported thereon under date of March 4, 1964 to the Minister of Trade and Commerce.

A. M. HENDERSON,  
*Auditor General of Canada*

**REPORT OF THE AUDITOR GENERAL  
TO THE MINISTER OF TRADE AND COMMERCE**

Ottawa, March 4, 1964.

The Honourable Mitchell Sharp,  
Minister of Trade and Commerce,  
Ottawa.

Sir,

I have examined the accounts and financial statements of Export Credits Insurance Corporation for the year ended December 31, 1963. In compliance with the requirements of section 87 of the Financial Administration Act I report that, in my opinion:

- (a) proper books of account have been kept by the Corporation;
- (b) the financial statements of the Corporation
  - (i) were prepared on a basis consistent with that of the preceding year and are in agreement with the books of account,
  - (ii) in the case of the balance sheet comprising Export Credits Insurance Account (Part I) and Long Term Export Financing Account (Part II), give a true and fair view of the state of the Corporation's affairs as at the end of the financial year, and
  - (iii) in the case of the statement of operations, give a true and fair view of the income and expense (including policyholders' claims) of the Corporation for the financial year; and
- (c) the transactions of the Corporation that have come under my notice have been within the powers of the Corporation under the Financial Administration Act and any other Act applicable to the Corporation.

Yours faithfully,

A. M. HENDERSON

*Auditor General of Canada.*



# EXPORT CREDITS INSURANCE CORPORATION

## STATEMENT OF OPERATIONS FOR THE YEAR ENDED DECEMBER 31, 1963

(with comparative figures for the year ended December 31, 1962)

	1963	1962
<b>INCOME</b>		
Export Credits Insurance:		
Premiums earned on risks insured on the Corporation's own account . . . \$ 673,392		\$ 679,025
Corporation's portion of premiums earned in respect of contracts entered into under Section 21 of the Act . . . 230,543		212,919
	\$ 903,935	891,944
Long Term Export Financing:		
Corporation's portion of interest and fees earned in respect of agreements entered into under Section 21A of the Act . . .	99,097	28,936
	1,003,032	920,880
<b>EXPENSE</b>		
Salaries of executive officers . . . . .	48,000	48,000
Other salaries . . . . .	308,254	247,846
Employee benefits . . . . .	25,036	20,551
Rents . . . . .	36,118	32,984
Stationery, printing and office expenses . .	29,150	16,229
Travel . . . . .	25,052	21,197
Communications expense and credit reports	20,267	18,799
Depreciation of office furniture and equip- ment . . . . .	7,363	7,231
Advisory Council meetings . . . . .	3,099	4,619
Leasehold improvements . . . . .	3,960	5,672
Other . . . . .	12,081	15,647
	518,380	438,775
	484,652	482,105
<b>POLICYHOLDERS' CLAIMS</b>		
Recoveries . . . . .	597,351	686,972
Payments . . . . .	194,948	163,619
	402,403	523,353
<b>EXCESS OF INCOME AND POLICYHOLDERS'</b>		
<b>CLAIMS (NET) OVER EXPENSE</b> . . . . .	887,055	1,005,458
Add: Interest on investments . . . . .	773,831	718,696
	1,660,886	1,724,154
Deduct: Provision for income tax . . . . .	796,311	827,899
<b>EXCESS OF INCOME OVER EXPENSE TRANSFERRED TO EARNED SURPLUS (EXHIBIT A)</b> . . . . .	\$ 864,575	\$ 896,255



# EXPORT CREDITS INSURANCE CORPORATION

## EXHIBIT A

### STATEMENT OF EARNED SURPLUS FOR THE YEAR ENDED DECEMBER 31, 1963

Balance as at January 1, 1963 . . . . .		\$2,389,706
Add: Excess of income over expense for the year . . . . .		864,575
		\$3,254,281
		\$3,254,281

## EXHIBIT B

### STATEMENT OF OPERATIONS FROM INCEPTION NOVEMBER 21, 1944 TO DECEMBER 31, 1963

#### INCOME

Premiums earned on risks insured on the Corporation's own account . . . . .		\$ 7,468,982
Corporation's portion of premiums, fees and interest earned in respect of contracts entered into under Sections 21 and 21A of the Act . . . . .	1,382,654	\$8,851,636
<b>EXPENSE</b> . . . . .		3,431,741
		5,419,895
<b>POLICYHOLDERS' CLAIMS</b>		
Payments . . . . .	10,835,176	
Recoveries . . . . .	9,273,354	1,561,822
<b>EXCESS OF INCOME OVER EXPENSE AND POLICYHOLDERS' CLAIMS</b> . . . . .		3,858,073
Add: Interest on investments . . . . .		7,257,437
		11,115,510
Deduct: Transfer to underwriting reserve . . . . .	5,000,000	
Income tax . . . . .	2,861,229	7,861,229
<b>EXCESS OF INCOME OVER EXPENSE AND POLICYHOLDERS' CLAIMS TRANSFERRED TO EARNED SURPLUS</b> . . . . .		\$3,254,281

# EXPORT CREDITS INSURANCE CORPORATION

## Principal Commodities Insured

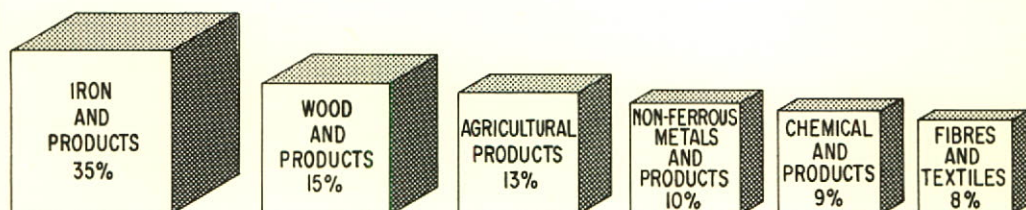

## ANALYSIS OF COMMODITIES INSURED DURING 1963

<i>Commodity</i>	<i>Amount</i>	<i>Commodity</i>	<i>Amount</i>
Flour . . . . .	\$ 9,584,894	Aluminum products . . . . .	\$ 438,304
Malt . . . . .	2,446,021	Copper and products . . . . .	4,618,098
Tires and rubber products . . . . .	1,237,319	Electrical goods . . . . .	4,084,870
Alcoholic beverages . . . . .	23,626	Meters . . . . .	321,680
Other agricultural products . . . . .	87,195	Other non-ferrous metal products . . . . .	342,509
Fish . . . . .	2,896,053	Asbestos products . . . . .	198,091
Hides and skins . . . . .	384,107	Refractory products . . . . .	894,879
Leather and products . . . . .	1,516,260	Other non-metallic mineral products . . . . .	992,135
Milk and products . . . . .	503,190	Chemicals . . . . .	3,206,986
Other animal products . . . . .	725,364	Fertilizers . . . . .	108,640
Fibres, textiles and products . . . . .	7,915,408	Pharmaceuticals . . . . .	2,831,997
Fish nets . . . . .	576,032	Other chemical products . . . . .	2,367,953
Paper and products . . . . .	1,278,439	Aircraft . . . . .	131,795
Wood pulp . . . . .	9,840,195	Services . . . . .	226,651
Newsprint . . . . .	3,012,559	Miscellaneous . . . . .	1,646,529
Other wood products . . . . .	560,252		
Auto parts . . . . .	194,530		
Farm machinery . . . . .	3,211,468		
Needles . . . . .	1,871,417		
Steel . . . . .	21,420,949		
Other iron products . . . . .	\$ 8,407,802	TOTAL	\$100,104,197

# EXPORT CREDITS INS ANALYSIS BY COUNTRIES OF ACTUAL

	<i>Amount at the Government's Risk Under Section 21</i>	<i>Amount at the Corporation's Risk</i>
<b>COMMONWEALTH COUNTRIES</b>		
Aden . . . . .	\$ . . . . .	\$ . . . . . 63
Australia . . . . .		6,025,468
Bermuda . . . . .		330,616
British East Africa . . . . .		101,405
British Guiana . . . . .		847,968
British Honduras . . . . .		76,274
British Oceania . . . . .		895
Ceylon . . . . .		24,369
Cyprus . . . . .		4,348
Fiji Islands . . . . .		20,194
Ghana . . . . .		471,087
Gibraltar . . . . .		47
Hong Kong . . . . .		449,945
India . . . . .		160,040
Jamaica . . . . .		2,160,708
Malaysia . . . . .		202,816
Malta . . . . .		11,629
Mauritius . . . . .		17,394
New Zealand . . . . .		3,653,358
Nigeria . . . . .		69,141
Pakistan . . . . .		6,826
Rhodesia & Nyasaland . . . . .		541,284
Sierra Leone . . . . .		75,702
Trinidad & Tobago . . . . .		1,164,258
United Kingdom . . . . .		13,137,213
West Indies (other) . . . . .		4,613,828
<b>Total Commonwealth Countries</b>	<b>\$ —</b>	<b>\$34,166,876</b>
<b>FOREIGN COUNTRIES</b>		
Arabia . . . . .	\$ . . . . .	\$ . . . . . 4,849
Argentina . . . . .		3,018,434
Austria . . . . .		546,759
Belgium . . . . .		1,158,645
Bolivia . . . . .		163,706
Brazil . . . . .		2,722,726
Burma . . . . .		5,834
Chile . . . . .		1,974,552
China (Mainland) . . . . .		15,100
Colombia . . . . .		3,852,492
Congo . . . . .		2,337
Costa Rica . . . . .		821,134
Cuba . . . . .		10,174
Czechoslovakia . . . . .	9,932,696	99,412
Denmark . . . . .		489,267
Dominican Republic . . . . .		1,521,857
Ecuador . . . . .		265,309
El Salvador . . . . .		413,749
Ethiopia . . . . .		21,283
Finland . . . . .		184,464
France . . . . .		2,579,870
French Africa . . . . .		49,284
French Oceania . . . . .		818
French West Indies . . . . .		10,413

# URANCE CORPORATION

## RISKS UNDERWRITTEN DURING 1963

### FOREIGN COUNTRIES continued

	<i>Amount at the Government's Risk Under Section 21</i>	<i>Amount at the Corporation's Risk</i>
German Federal Republic . . . . .	\$ . . . . .	\$ 4,427,726
Greece . . . . .		990,986
Guatemala . . . . .		1,135,091
Haiti . . . . .		85,349
Honduras . . . . .		328,129
Iceland . . . . .		94,197
Indonesia . . . . .		1,394
Iran . . . . .		819,733
Iraq . . . . .		30,446
Ireland . . . . .		208,848
Israel . . . . .		313,980
Italy . . . . .		3,471,564
Japan . . . . .		122,680
Jordan . . . . .		12,735
Kuwait . . . . .		29,246
Lebanon . . . . .		194,228
Liberia . . . . .		23,170
Libya . . . . .		3,857
Malagasy Republic . . . . .		92
Mexico . . . . .	2,973,878	6,093,048
Morocco . . . . .		9,842
Netherlands . . . . .		1,888,293
Netherlands Antilles . . . . .		260,155
Nicaragua . . . . .		875,460
Norway . . . . .		414,897
Panama . . . . .		905,926
Paraguay . . . . .		1,060
Peru . . . . .		2,408,808
Philippines . . . . .		188,059
Poland . . . . .	16,334,908	1,232,562
Portugal . . . . .		152,738
Portuguese Africa . . . . .		141,611
Puerto Rico . . . . .		1,061,757
St. Pierre & Miquelon . . . . .		113,373
South Africa . . . . .		4,577,264
Spain . . . . .		317,651
Sudan . . . . .		46,097
Surinam . . . . .		153,631
Sweden . . . . .		1,389,029
Switzerland . . . . .		1,003,814
Syria . . . . .		29,401
Taiwan . . . . .		1,042,031
Thailand . . . . .		76,984
Turkey . . . . .		63,652
United States of America . . . . .		5,238,252
U.S. Oceania . . . . .		2,205
Uruguay . . . . .		339,057
U.S.S.R. . . . .		15,170
Venezuela . . . . .		3,669,138
Virgin Islands . . . . .		437
Yugoslavia . . . . .	16,736,089	-
<b>Total Foreign Countries . . . . .</b>	<b>\$45,977,571</b>	<b>\$ 65,937,321</b>
<b>Total All Countries . . . . .</b>	<b>\$45,977,571</b>	<b>\$100,104,197</b>



**EXPORT CREDITS INS  
FINANCING AGREEMENTS UNDER SECTION 21  
AS AT DECEM**

COUNTRY AND IMPORTER ( <i>Guarantor</i> )	PRODUCTS FINANCED	EXPORTER	ORDER IN COUNCIL ( <i>Contract No.</i> ) DATE OF CONTRACT						
<b>ARGENTINA</b>									
Empresa Ferrocarriles del Estado Argentino ( <i>Government of Argentina</i> )	Locomotives	Montreal Loco- motive Works, Ltd.	P.C. 1961-1543 (61-2) Nov. 6, 1961						
The Province of La Pampa ( <i>Banco de la Provincia de Buenos Aires</i> )	Road graders	The Dominion Road Machinery Co. Ltd.	P.C. 1962-753 (62-3) April 11, 1962						
Direccion Provincial de Vialidad de Santa Fe ( <i>Banco Provincial de Santa Fe</i> )	Road graders	The Dominion Road Machinery Co. Ltd.	P.C. 1963-496 (63-5) March 26, 1963						
<b>BRAZIL</b>									
Companhia Siderurgica Nacional	Locomotives	Montreal Loco- motive Works, Ltd.	P.C. 1961-1732 (61-4) Dec. 20, 1961						
Rede Ferroviaria Federal S.A. ( <i>National Treasury of Brazil</i> )	Locomotives	General Motors Diesel Ltd.	P.C. 1962-338 (62-2) April 3, 1962						
Companhia Vale do Rio Doce S.A. ( <i>National Treasury of Brazil</i> )	Locomotives	General Motors Diesel Ltd.	P.C. 1963-495 (63-4) March 27, 1963						
<b>CEYLON</b>									
Government of Ceylon	Hydro-electric plant	Canadian General Electric Co. Ltd. and Ingledow Kidd & Associates Ltd.	P.C. 1963-571 (63-6) April 26, 1963						
<b>CHILE</b>									
Industrias Forestales S.A. ( <i>Corporacion de Fomento de la Produccion</i> )	Pulp and paper mill	John Inglis Co. Ltd. and Sandwell and Co. Ltd.	<table style="border: none;"> <tr> <td rowspan="2" style="font-size: 3em; vertical-align: middle;">}</td> <td>P.C. 1961-1081 (61-1)</td> </tr> <tr> <td>August 8, 1961</td> </tr> <tr> <td rowspan="2" style="font-size: 3em; vertical-align: middle;">}</td> <td>P.C. 1962-1787 (63-3)</td> </tr> <tr> <td>March 15, 1963</td> </tr> </table>	}	P.C. 1961-1081 (61-1)	August 8, 1961	}	P.C. 1962-1787 (63-3)	March 15, 1963
}	P.C. 1961-1081 (61-1)								
	August 8, 1961								
}	P.C. 1962-1787 (63-3)								
	March 15, 1963								
Compania Manufacturera de Papeles y Cartones S.A.	Pulp mill equipment	H. A. Simons (International) Ltd.	P.C. 1963-843 (63-8) Aug. 30, 1963						



**URANCE CORPORATION**

**OF THE EXPORT CREDITS INSURANCE ACT  
 BER 31, 1963**

<b>AMOUNT AUTHORIZED            (Currency of Contract) *            INTEREST RATE</b>	<b>DISBURSED            (Currency) **</b>	<b>REPAID            (Currency) **</b>	<b>REPAYMENT            TERMS</b>
\$12,500,000 6%	\$12,134,257	\$ —	13 s.a. from Oct. 11/64
975,000 6%	945,012	118,262	16 s.a. from April 15/63
1,859,000 6%	1,858,567	—	24 s.a. from Jan. 15/64
2,600,000 6%	2,557,800	—	15 s.a. from Dec. 20/64
6,052,607 (U.S.\$ 5,600,000) 6%	994,227 (U.S.\$ 920,998)	—	14 s.a. from Dec. 15/65
2,400,000 6%	—	—	10 s.a. from Dec. 1/66
10,800,000 6%	525,000	—	25 s.a. from Feb. 1/66
13,500,000 } 6% } 700,000 } 6% }	11,593,248	—	25 s.a. from Oct. 1/64
5,700,000 6%	1,176,879	—	25 s.a. from July 23/66

*continued*

**EXPORT CREDITS INSURANCE  
FINANCING AGREEMENTS UNDER SECTION 21  
AS AT DECEMBER 31, 1963**

*continued*

COUNTRY AND IMPORTER ( <i>Guarantor</i> )	PRODUCTS FINANCED	EXPORTER	ORDER IN COUNCIL ( <i>Contract No.</i> ) DATE OF CONTRACT
<b>INDIA</b>			
The President of India	Hydro equipment	Montreal Engineering Co. Ltd.	P.C. 1963-1760 (63-10) Dec. 4, 1963
The President of India	Foil mill and smelter equipment	Aluminum Co. of Canada Ltd.	P.C. 1963-1761 (63-11) Dec. 4, 1963
The President of India	Locomotives	Montreal Locomotive Works, Ltd.	P.C. 1963-1762 (63-12) Dec. 4, 1963
<b>ISRAEL</b>			
The State of Israel	Telecommunications equipment	Automatic Electric (Canada) Limited	P.C. 1963-1370 (63-9) Oct. 4, 1963
<b>LIBERIA</b>			
Republic of Liberia	Telecommunications network	RCA Victor Co. Ltd.	P.C. 1962-123 (62-1) Feb. 1, 1962
<b>MEXICO</b>			
Ferrocarriles Nacionales de Mexico ( <i>Nacional Financiera S.A.</i> )	Rails	Dominion Steel and Coal Corp., Ltd.	P.C. 1961-1794 (61-3) Nov. 27, 1961
Ferrocarriles Nacionales de Mexico ( <i>Nacional Financiera S.A.</i> )	Rails	Dominion Steel and Coal Corp., Ltd.	P.C. 1963-125 (63-2) Jan. 30, 1963
Ferrocarriles Nacionales de Mexico ( <i>Nacional Financiera S.A.</i> )	Locomotives	Montreal Locomotive Works, Ltd.	P.C. 1962-1723 (63-1) Jan. 23, 1963
<b>PAKISTAN</b>			
East Pakistan Industrial Development Corporation ( <i>Government of Pakistan</i> )	Paper mill equipment	Canadian General Electric Co. Ltd. and Sandwell Consultants Ltd.	P.C. 1962-1175 (62-4) Nov. 23, 1962
East Pakistan Water and Power Development Authority ( <i>Government of Pakistan</i> )	Power generation equipment	Pelletier Engineering (International) Ltd.	P.C. 1963-873 (63-7) June 12, 1963

\*U.S. Dollars converted: for disbursed portion — rate for day of transaction  
for undisbursed portion — U.S. \$1.00 = Can. \$1.08108.

\*\*U.S. Dollars converted at rate for day of transaction.



**URANCE CORPORATION**

**OF THE EXPORT CREDITS INSURANCE ACT  
 BER 31, 1963**

<b>AMOUNT AUTHORIZED            (Currency of Contract)*            INTEREST RATE</b>	<b>DISBURSED            (Currency)**</b>	<b>REPAID            (Currency)**</b>	<b>REPAYMENT            TERMS</b>
\$ 8,000,000 6%	\$ —	\$ —	31 s.a. from Aug. 1/68
1,000,000 6%	—	—	25 s.a. from May 31/66
8,000,000 6%	—	—	25 s.a. from Sept. 1/66
2,300,000 6%	376,440	—	21 s.a. from Sept. 15/65
1,621,177 (U.S.\$ 1,500,000) 6%	280,907 (U.S.\$ 260,250)	—	27 s.a. from Feb. 1/65
13,391,967 (U.S.\$12,500,000) 6%	12,979,983 (U.S.\$12,118,915)	2,557,295 (U.S.\$2,371,477)	28 quarterly from Sept. 1/62
27,010,785 (U.S.\$25,000,000) 6%	8,848,382 (U.S.\$ 8,199,777)	—	13 s.a. from Feb. 1/65
16,313,194 (U.S.\$15,100,000) 6%	7,206,648 (U.S.\$ 6,676,445)	—	18 s.a. from April 30/65
6,351,000 6%	5,111,000	—	25 s.a. from Sept. 1/65
6,000,000 6%	184,077	—	32 s.a. from Feb. 1/67
<u>\$147,074,730</u>	<u>\$66,772,427</u>	<u>\$2,675,557</u>	

# EXPORT CREDITS INSURANCE CORPORATION

## BOARD OF DIRECTORS

JAMES A. ROBERTS

CHAIRMAN

*Deputy Minister of Trade and Commerce*

*Alternate: V. L. CHAPIN*

R. B. BRYCE, *Deputy Minister of Finance*

*Alternate: C. L. READ*

L. C. AUDETTE, Q.C., *Chairman, Tariff Board*

D. HARVEY, *Assistant Deputy Minister of Trade and Commerce*

A. F. W. PLUMPTRE, C.B.E., *Assistant Deputy Minister of Finance*

A. E. RITCHIE, *Assistant Under-Secretary of State for External Affairs*

H. T. AITKEN, *President and General Manager*

## ADVISORY COUNCIL

G. L. HARROLD . . . . . Calgary

A. F. MAYNE . . . . . Montreal

R. A. KIPP . . . . . Winnipeg

P. A. OUIMET . . . . . Montreal

A. T. LAMBERT . . . . . Toronto

E. V. RIPPINGILLE, JR. . . . . Toronto

F. C. MANNIX . . . . . Calgary

FLETCHER S. SMITH . . . . . Halifax

F. HOMER ZWICKER . . . . . Lunenburg

## OFFICERS

H. T. AITKEN  
*President and General Manager*

A. W. THOMAS  
*Vice President*

T. CHASE-CASGRAIN  
*Secretary*



SOCIÉTÉ D'ASSURANCE  
DES CRÉDITS À L'EXPORTATION



RAPPORT ANNUEL  
ET  
ÉTATS DE SITUATION

1963







**SOCIÉTÉ D'ASSURANCE  
DES CRÉDITS À L'EXPORTATION**

*(Constituée en vertu de la Loi sur l'Assurance des Crédits à  
l'Exportation)*

**VINGTIÈME RAPPORT ANNUEL  
ET ÉTATS FINANCIERS**

**POUR L'ANNÉE TERMINÉE LE 31  
DÉCEMBRE 1963**



SIÈGE SOCIAL . . . . . OTTAWA  
SUCCURSALES . . . . . MONTRÉAL ET TORONTO

**REPRÉSENTANTS**

*(Par l'entremise du Ministère du Commerce)*

**HALIFAX**

**WINNIPEG**

**VANCOUVER**

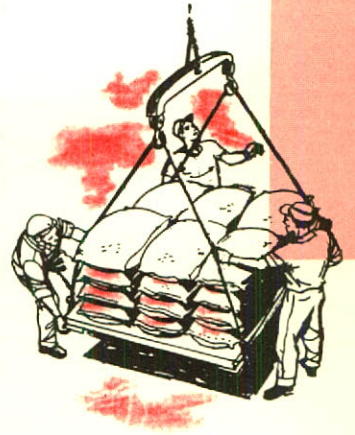



# SOCIÉTÉ D'ASSURANCE DES CRÉDITS À L'EXPORTATION

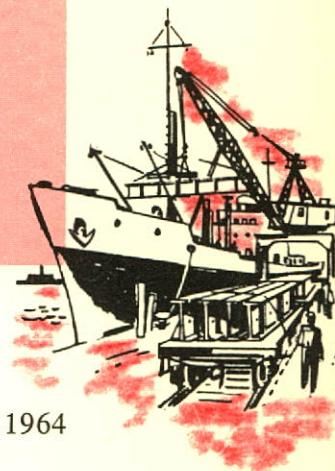

L'honorable Mitchell Sharp  
Ministre du Commerce  
OTTAWA

Le 25 mars 1964

Monsieur le Ministre,

Conformément à l'article 17 de la Loi sur l'assurance des crédits à l'exportation, j'ai l'honneur de vous transmettre les états ci-annexés des comptes de la Société d'assurance des crédits à l'exportation pour l'année terminée le 31 décembre 1963, y compris, tel que l'exige l'article 87 de la Loi sur l'administration financière, le rapport que l'auditeur général a présenté après avoir examiné les comptes et les états financiers de la SACE.

La Société opère dans deux domaines: l'assurance des crédits à l'exportation et le financement à long terme des exportations. On ne peut obtenir d'entreprises privées les services que fournit la SACE.

## **ASSURANCE DES CRÉDITS À L'EXPORTATION**

La SACE offre de l'assurance, à une prime minime appropriée, à toutes les personnes au Canada qui exportent à crédit des biens et des services, afin de les protéger au cas où des acheteurs étrangers n'effectueraient pas leurs paiements par suite des risques en matière de crédits ou d'ordre politique qui entourent inévitablement le commerce extérieur. La Société émet des polices aux exportateurs de biens de consommation, qui s'appliquent à leur commerce d'exportation au cours des prochains douze mois. La SACE émet en outre des polices spéciales qui couvrent des contrats individuels de vente relatifs à des biens de production. On peut aussi obtenir des polices à l'égard de contrats visant des services techniques ou de génie.

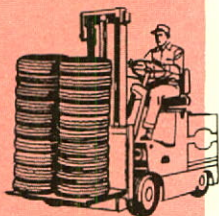

Les polices sont émises sous le régime de deux articles de la Loi sur l'assurance des crédits à l'exportation. L'article 14 autorise la SACE à assurer, au seul risque de la Société, jusqu'à concurrence de \$200 millions, des contrats qui sont en cours à un moment quelconque; l'article 21 prévoit que le gouverneur en conseil peut autoriser la Société à assurer, au risque du Fonds du revenu consolidé, jusqu'à concurrence de \$400 millions.

Au cours de l'année, la SACE a assuré des exportations évaluées à \$146 millions. Depuis l'émission de la première police, en 1945, la SACE a assuré pour \$837 millions d'exportations sous le régime de l'article 14 et pour \$506 millions sous le régime de l'article 21, soit au total un milliard 300 millions de dollars.

### Assurance en vertu de l'article 14

Les exportations assurées par la Société en vertu de l'article 14 durant l'année se sont élevées à \$100,104,197. C'est là le chiffre d'affaires le plus élevé que la SACE ait assuré pour son propre compte en une seule année.

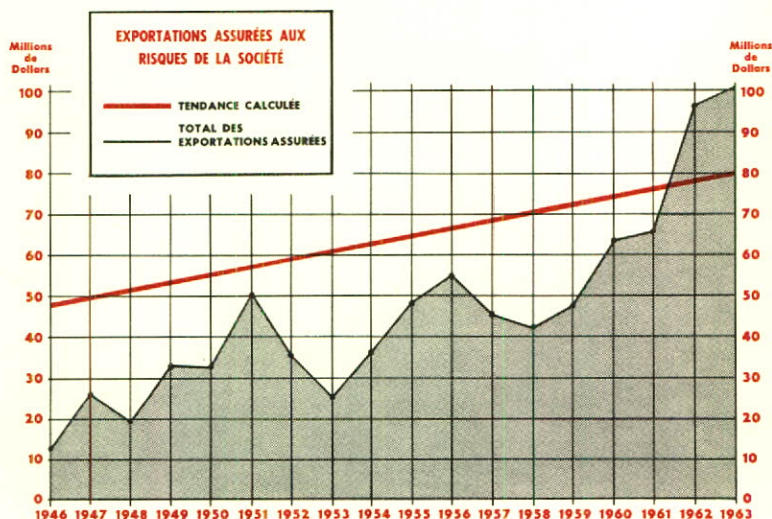



Au 31 décembre 1963, il y avait en cours 434 polices, s'afférant à une grande variété de produits qui avaient été exportés à plus de 90 pays. C'est la première fois dans toute l'existence de la SACE qu'on relève un aussi grand nombre de polices en vigueur, et c'est là une augmentation de 17 p. 100 sur le chiffre de l'an dernier. La répartition de ces polices d'après le chiffre des exportations (selon l'estimation établie par les assurés dans leur demande) est la suivante:

**POLICES RELATIVES À DES BIENS  
DE CONSOMMATION**

	<i>Polices</i>	<i>Estimation des exportations</i>
\$ 25,000 ou moins . . .	81	\$ 1,332,000
\$ 25,001 à \$ 100,000 .	192	11,836,000
\$ 100,001 à \$ 250,000 .	53	9,570,000
\$ 250,001 à \$1,000,000 .	35	18,690,000
\$1,000,001 ou plus . . . .	27	89,400,000
	<u>388</u>	<u>\$130,828,000</u>

**POLICES RELATIVES À DES BIENS  
DE PRODUCTION**

	<i>Polices</i>	<i>Montant du contrat</i>
\$ 25,000 ou moins . . .	8	\$ 110,369
\$ 25,001 à \$ 100,000 .	10	494,016
\$ 100,001 à \$ 250,000 .	10	1,485,919
\$ 250,001 à \$1,000,000 .	13	7,048,910
\$1,000,001 ou plus . . . .	5	14,528,334
	<u>46</u>	<u>\$23,667,548</u>

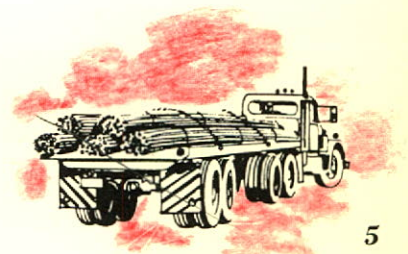



L'ensemble de l'engagement maximum, en vertu de ces polices, était de \$81,394,957. De plus, il y avait un passif de \$5,387,500 en vertu de polices émises au cours des années précédentes, qui ne sont plus en cours mais qui peuvent encore donner lieu à des réclamations.

En 1963, les primes acquises relativement aux risques assurés pour le propre compte de la SACE se sont élevées à \$673,392, comparativement à \$679,025 en 1962. La diminution des recettes provenant des primes, malgré l'accroissement des affaires en vigueur, démontre que la Société ne manque jamais l'occasion de réduire le tarif de ces primes quand c'est possible.

Les réclamations payées au cours de 1963 se sont élevées à \$194,948 et les recouvrements à l'égard de ces réclamations ainsi que celles payées au cours des années antérieures se sont élevées à \$597,351. Voici un résumé, d'après le genre de risque assuré, des réclamations présentées à la Société depuis sa formation en 1945 jusqu'au 31 décembre 1963:

<i>Nature de la réclamation</i>	<i>Réclamations payées</i>	<i>Recouvrements</i>	<i>Défalcations</i>	<i>Créances nettes en cours</i>
Insolvabilité	\$ 463,945	\$ 57,259	\$142,718	\$ 263,968
Défaut	1,126,078	510,418	355,884	259,776
Transfert de devises	9,140,020	8,694,589	(49,093)	494,524
Autres	105,133	11,088	93,324	721
	\$10,835,176	\$9,273,354	\$542,833	\$1,018,989

En ce qui concerne les réclamations de transfert de devises (\$494,524) on a déposé au crédit de l'exportateur en banque au pays de l'acheteur des devises au taux officiel à la date de chaque dépôt.

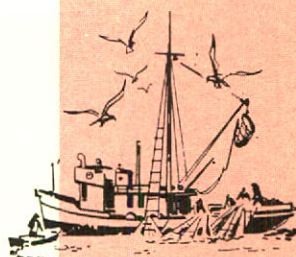



## Assurance en vertu de l'article 21

L'article 21 de la Loi sur l'assurance des crédits à l'exportation prévoit que, lorsque le Conseil d'administration est d'avis qu'un contrat d'assurance projeté imposerait à la SACE une responsabilité pour une période ou une somme dépassant celle que la Société assumerait normalement à l'égard d'un contrat, d'un exportateur, d'une denrée ou d'un pays, et lorsque, suivant l'opinion du ministre du Commerce, il est dans l'intérêt national que le contrat projeté soit conclu, le gouverneur en conseil peut autoriser la SACE à conclure le contrat d'assurance.

En 1963, des exportations d'une valeur de \$45,977,571 ont été assurées en vertu de cet article et les primes provenant des 31 polices émises se sont élevées à \$512,821. Le quart de cette prime est affectée aux dépenses et aux frais généraux de la Société et le solde est remis au Receveur général. Le 31 décembre 1963, la responsabilité de la SACE en vertu des polices en cours émises sous le régime de l'article 21 s'est élevée à \$206,532,000. La Société n'a jamais payé de réclamations sous le régime de cet article.

## Exploitation

L'excédent du revenu des primes (y compris la partie des primes, des droits et l'intérêt acquis relativement aux contrats conclus en vertu des articles 21 et 21A de la Loi) sur les dépenses et les réclamations des détenteurs de polices s'établissait à \$887,055. L'intérêt sur les placements s'est élevé à \$773,831. La SACE est une entreprise propriétaire de la Couronne nommée à l'Annexe D de la Loi sur l'administration financière et elle est assujétie à l'impôt sur le revenu. La provision à l'égard de l'impôt sur le revenu en 1963 a été de \$796,311.

Le but de la SACE est de fournir de l'assurance au prix coûtant. Les primes sont prélevées à des taux qui, espère-t-on, couvriront à la longue simplement les frais d'exploitation de la Société et les réclamations. Il est à noter, d'après la pièce B des états financiers, que







l'excédent des recettes sur les dépenses et les réclamations, depuis la création de la Société, s'élève à \$3,254,281. C'est une somme assez modique si l'on tient compte du volume des exportations assurées et des engagements pris par la Société sous le régime des polices en cours.

## **FINANCEMENT À LONG TERME DES EXPORTATIONS**

Aux termes de l'article 21A de la Loi, la SACE peut, avec l'autorisation du gouverneur en conseil, fournir un financement à long terme de ventes à l'extérieur de biens de production et de services connexes de techniques et de génie. Les fonds mis à la disposition de la Société en vertu de cet article sont de \$300 millions et ils lui sont versés, selon ses besoins, à même le Fonds du revenu consolidé.

Pour qu'une transaction soit admise au financement prévu à l'article 21A, il faut que la durée du crédit soit nettement nécessaire et justifiable. Les critères de la SACE qui règlent l'acceptation d'une transaction sont qu'elle doit comporter l'achat de biens de production d'une nature assez compliquée et d'une valeur substantielle (au moins \$2 millions); que le projet soit économiquement praticable; que l'acheteur de même que son pays soient digne de crédit; que le produit soit de fabrication canadienne dans une proportion d'au moins 80 p. 100; que la transaction suscitera un embauchage important et profitera à l'industrie canadienne et qu'elle apportera une perspective d'un commerce d'exportation soutenu. La façon habituelle de procéder consiste en ce que l'exportateur, qui envisage une vente exigeant manifestement un financement à long terme, présente une demande à la SACE. Si toutes les critères ci-dessus s'appliquent, il est recommandé au gouvernement que le financement nécessaire soit fourni. Si la demande est approuvée, un arrêté en conseil est adopté pour autoriser le financement requis.

Le Canada a réservé des allocations de fonds, en vertu de l'article 21A, dans divers consortiums internationaux, comme partie de sa contribution financière au programme de développement économique





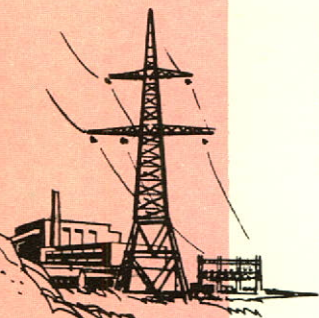

des pays en cause. Les fonds qui sont ainsi affectés diffèrent du financement habituel à long terme des exportations en ce que les fonds sont affectés aux pays en voie de développement avant que des projets concrets soient présentés pour étude à la SACE par les pays bénéficiaires.

En 1963, on a signé avec huit pays onze accords de financement, représentant \$88 millions d'exportations canadiennes de biens de production et de services connexes. Les déboursés au cours de l'année se sont élevés à \$43,690,366, contre \$22,086,398 en 1962. Les remboursements au 31 décembre 1963 s'élevaient à \$2,675,557.

En août 1963, le Canada a participé pour la première fois à une entreprise conjointe avec la Banque de développement inter-américain, pour financer au Chili un projet qui demandait du Canada une mise de fonds de \$5,700,000 sur un total de près de \$20 millions en devises étrangères. La SACE estime que c'est là un précédent significatif susceptible d'établir les fondements d'une coopération continue avec la Banque de développement inter-américain dans le financement d'entreprises en Amérique latine. Une telle coopération offre aux exportateurs canadiens de biens de production et de services l'occasion d'élargir le champ de leurs marchés étrangers, leur permettant de participer à de très grandes entreprises où le Canada ne serait peut-être pas en mesure de s'engager de son propre chef.

Le 31 décembre 1963, après trois ans de mise en oeuvre de l'article 21A, on avait signé avec neuf pays 19 contrats d'une valeur globale de \$147 millions. Les détails de ces contrats apparaissent à l'annexe publiée aux pages 22 à 25 du présent rapport. En plus des accords financiers qui ont été signés, des engagements ont été pris pour un total de \$110 millions, dont \$53 millions ont été promis à des consortiums. Donc, compte tenu des remboursements, \$254 millions des \$300 millions qui sont disponibles en vertu de l'article 21A ont été engagés.

Grâce aux contrats conclus en vertu de l'article 21A, plus de 550 sociétés canadiennes ont reçu des commandes pour la fourniture d'équipement et de services. Un nombre croissant d'exportateurs

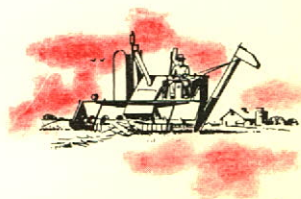

canadiens de matériel de production et de services de génie s'intéressent activement à la possibilité de faire naître des entreprises et des transactions qui demandent un financement à long terme des exportations.

La SACE a vendu au cours de l'année à l'*Export Finance Corporation of Canada, Ltd.*, (une subsidiare entièrement contrôlée par les banques à chartre canadiennes) un certain nombre de billets à ordre garantis, achetés en vertu de l'article 21A, tous à échéance d'ici cinq ans. La SACE continue d'être responsable de la gestion de ces billets, qui ont une valeur nominale de \$27 millions, et elle en garantit le paiement à l'*Export Finance Corporation of Canada, Ltd.*

## GÉNÉRALITÉS

### L'Union de Berne

La SACE est membre de l'Union de Berne, une association internationale d'assureurs des crédits. L'Union de Berne fournit un moyen sûr d'échanger des renseignements authentiques sur les modalités de crédits qui sont couramment accordés dans le commerce international. Lors de ses réunions, les dix-huit pays membres, représentant la majorité des grandes nations commerçantes du monde, font une revue en détail du résultat de leur activité. On y discute aussi les perspectives de l'économie générale de divers pays importateurs.

### Le conseil consultatif

Le conseil consultatif, qui est nommé par le gouverneur en conseil en conformité de l'article 9 de la Loi sur l'assurance des crédits à l'exportation pour donner au Conseil d'administration des avis sur toutes les questions relatives à l'administration de la Société, s'est réuni en novembre 1963. L'hon. S. J. Randall, de Toronto, a démissionné au cours de l'année. A pris fin le mandat de M. D. Belhumeur, des Trois-Rivières, de M. H. G. DeYoung, de Toronto,





de M. A. F. McAlpine, de Vancouver, et de M. A. C. McKim, de Montréal. Le Conseil d'administration a beaucoup apprécié les services que ces personnes ont rendu au cours de leur mandat.

### **Le personnel**

La SACE a des succursales à Montréal et à Toronto et elle est représentée à Halifax, Winnipeg et Vancouver par des fonctionnaires du ministère du Commerce. A la fin de l'année, son personnel se composait de 60 personnes.

Le Conseil d'administration se réjouit fort de la coopération que lui ont accordée pendant l'année tous les membres du personnel et il est heureux de l'efficacité avec laquelle ils se sont acquittés de leurs fonctions.

Veillez agréer, Monsieur le Ministre, l'expression de mes sentiments dévoués.

*Le président du conseil,*

JAMES A. ROBERTS

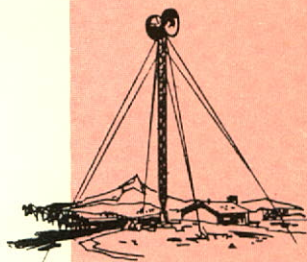

**SOCIÉTÉ D'ASSURANCE DES***(Constituée en vertu de la Loi sur***BILAN ARRÊTÉ AU***(y compris les chiffres correspondants***PART****COMPTE DE L'ASSURANCE D****A C T I F**

	<b>1963</b>	<b>1962</b>
En caisse . . . . .	\$ 262,601	\$ 231,597
Bons du Trésor du Canada . . . . .	498,869	149,518
Primes et autres effets à recevoir . . . . .	69,147	140,917
Dû par le Compte de financement à long terme des exportations . . . . .	69,050	21,995
Intérêt couru sur placements . . . . .	193,935	171,172
Placements — obligations du Canada, au coût amorti (valeur nominale, \$18,900,000; valeur marchande, \$17,675,738) . . . . .	18,755,039	18,387,272
Mobilier et matériel de bureau au prix coûtant . . . . .	\$67,375	66,061
A déduire: provision accumulée pour dépréciation . . . . .	37,924	37,137
	<hr/>	<hr/>
	29,451	28,924
	<hr/>	<hr/>
	<b>\$19,878,092</b>	<b>\$19,131,395</b>
	<hr/> <hr/>	<hr/> <hr/>

- NOTES — 1. Le passif de la Société, au chapitre des contrats d'assurance conclus
2. Le passif de la Société, au chapitre des contrats d'assurance conclus (lequel prévoit que les sommes nécessaires à l'acquittement des obligations de \$400,000,000, sont payables à la Société à même le Fonds du revenu)
3. Les comptes à recevoir différés découlant des réclamations payées à \$495,000.
4. Les autres réclamations qui peuvent faire l'objet de recouvrements



# CRÉDITS À L'EXPORTATION

(l'assurance des crédits à l'exportation)

**31 DÉCEMBRE 1963**

pour l'année close le 31 décembre 1962)

**IE I**

## ES CRÉDITS À L'EXPORTATION

### PASSIF

	1963	1962
Impôt sur le revenu à payer . . . . .	\$ 388,523	\$ 460,505
Primes versées en dépôt par les assurés	164,323	182,661
Revenu différé:		
Primes de polices à l'égard de biens de production . . . . .	\$ 427,861	365,729
Quote-part de la Société des primes pour assurance en vertu de l'article 21 de la Loi . . . . .	621,015	723,353
Quote-part de la Société des droits de garantie en vertu de l'article 21A de la Loi . . . . .	22,089	9,441
	<hr/>	<hr/>
Réserve d'assurance (pièce B) . . . . .	1,070,965	1,098,523
	5,000,000	5,000,000
Capital:		
Capital-actions:		
Autorisé et souscrit—		
150,000 actions de \$100 chacune	15,000,000	
Emis et libéré—		
50,000 actions de \$100 chacune	5,000,000	5,000,000
Excédent de capital versé par le ministre des finances . . . . .	5,000,000	5,000,000
Excédent gagné (pièce A) . . . . .	3,254,281	2,389,706
	<hr/>	<hr/>
	13,254,281	12,389,706
	<hr/>	<hr/>
	\$19,878,092	\$19,131,395
	<hr/>	<hr/>

pour son propre compte et en cours au 31 décembre 1963, s'élevait à \$86,782,000.

sous le régime de l'article 21 de la Loi sur l'assurance des crédits à l'exportation  
gations de la Société aux termes de ces contrats, jusqu'à concurrence de  
consolidé) et en cours au 31 décembre 1963, s'élevait à \$206,532,000.

en raison de difficultés de transfert de devises s'élevaient, au 31 décembre 1963,

ultérieurs s'établissaient, au 31 décembre 1963, à \$524,000.



**SOCIÉTÉ D'ASSURANCE DES***(Constituée en vertu de la Loi sur***BILAN ARRÊTÉ AU***(y compris les chiffres correspondants***PART****COMPTE DE FINANCEMENT À L****A C T I F**

	1963	1962
Intérêt couru sur les billets à ordre à recevoir . . .	\$ 1,427,039	\$ 647,436
Billets à ordre à recevoir à l'égard de ventes d'exportation en vertu de l'article 21A de la Loi (y compris, en 1963, \$26,910,188 sous adminis- tration—en contrepartie) . . . . .	64,616,865	22,551,060
Gouvernement du Canada — Obligation en vertu de l'article 21A de la Loi pour exécution de garanties et achat d'effets garantis . . . . .	87,742,618	34,539,477
	<hr/> <hr/>	<hr/> <hr/>
	<u>\$153,786,522</u>	<u>\$57,737,973</u>

NOTES - 1. L'article 21A de la Loi sur l'assurance des crédits à l'exportation qu'elle a pris aux termes de cet article, soit pour l'achat d'un effet garanti ou d'un effet fait à l'ordre de la Société, jusqu'à concurrence consolidé.

2. Au 31 décembre 1963, la Société

- (a) s'était engagée à garantir, sur demande, avec une réduction (Partie I, note 2), le paiement d'effets négociables en cours pour
- (b) était autorisée à garantir et à acheter les effets négociables que \$10,811,000;
- (c) était autorisée à faire des prêts sur le nantissement d'effets nég de \$38,600,000.

Certifié conforme:

B. R. King,

*Le comptable*

Approuvé:

H. T. Aitken,

*Le président et directeur général*



# CRÉDITS À L'EXPORTATION

(l'assurance des crédits à l'exportation)

**31 DÉCEMBRE 1963**

pour l'année close le 31 décembre 1962)

## IE II

### LONG TERME D'EXPORTATIONS

#### PASSIF

	1963	1962
Dû au Compte d'assurance des crédits à l'exportation . . . . .	\$ 69,050	21,995
Intérêt couru sur les billets à ordre à recevoir dus aux exportateurs . . . . .	27,922	46,867
Avoir de l' <i>Export Finance Corporation of Canada, Ltd.</i> dans billets à ordre à recevoir sous administration . . . . .	26,910,188	—
Garanties d'effets négociables en cours . . . . .	9,384,446	—
Engagements d'acheter des effets négociables à l'égard du financement d'accords en vigueur	78,358,172	34,539,477
Gouvernement du Canada:		
Avances aux termes de l'article 21A de la Loi . . . . .	\$37,650,742	22,623,741
Intérêt couru sur les billets à ordre à recevoir — Quote-part du gouvernement . . . . .	1,386,002	505,893
	<u>39,036,744</u>	<u>23,129,634</u>
	<u>\$153,786,522</u>	<u>\$57,737,973</u>

prévoit que les sommes requises par la Société pour s'acquitter des engagements garanti, soit pour contracter un prêt moyennant le nantissement d'un effet de \$300,000,000, doivent être payées à la Société à même le Fonds du revenu

correspondante du passif de la Société en vertu de l'article 21 de la Loi (voir un montant de \$7,810,000; détient l'*Export Finance Corporation of Canada, Ltd.*, jusqu'à concurrence de négociables à l'égard du financement d'accords en négociation, jusqu'à concurrence

J'ai examiné le bilan ci-dessus comprenant le Compte de l'assurance des crédits à l'exportation (Partie I) et le Compte de financement à long terme des exportations (Partie II) et l'état d'exploitation afférent, et j'en ai fait rapport le 4 mars 1964 au ministre du Commerce.

A. M. HENDERSON,  
*L'auditeur général du Canada.*

**RAPPORT DE L'AUDITEUR GÉNÉRAL  
AU MINISTRE DU COMMERCE**

Ottawa, le 4 mars 1964

L'honorable Mitchell Sharp  
Ministre du Commerce  
Ottawa

Monsieur le Ministre,

J'ai examiné les comptes et les états financiers de la Société d'assurance des crédits à l'exportation pour l'année close le 31 décembre 1963. En conformité de l'article 87 de la Loi sur l'administration financière, je déclare qu'à mon avis

- a) la comptabilité de la Société a été bien tenue;
- b) les états financiers de la Société
  - (i) ont été préparés selon les mêmes principes suivis pour l'année précédente et ces états sont conformes aux écritures;
  - (ii) pour ce qui est du bilan comprenant le Compte de l'assurance des crédits à l'exportation (Partie I) et le Compte de financement à long terme des exportations (Partie II), donnent un bon aperçu de la situation dans laquelle se trouvait la Société en fin d'année; et
  - (iii) pour ce qui est de l'exploitation, donnent une bonne idée de l'état des recettes et des dépenses (y compris celui des réclamations des assurés) pour l'année financière; et
- c) les transactions de la Société venues à ma connaissance ont été effectuées dans le cadre de ses attributions conformément à la Loi sur l'administration financière et aux autres lois auxquelles elle est assujétie.

Veillez agréer, Monsieur le Ministre, l'assurance de mes sentiments dévoués.

*L'auditeur général du Canada,*  
A. M. HENDERSON



**SOCIÉTÉ D'ASSURANCE DES CRÉDITS À L'EXPORTATION**  
**ÉTAT D'EXPLOITATION POUR L'ANNÉE CLOSE LE 31 DÉCEMBRE 1963**  
(y compris les chiffres correspondants pour l'année close le 31 décembre 1962)

	1963	1962
<b>REVENU</b>		
Assurance des crédits à l'exportation:		
Primes acquises à l'égard des risques souscrits pour le compte de la Société	\$673,392	\$ 679,025
Quote-part revenant à la Société au titre des primes acquises en raison des con- trats conclus en vertu de l'article 21 de la Loi . . . . .	230,543	212,919
	\$ 903,935	891,944
Financement à long terme des exportations:		
Quote-part revenant à la Société au titre de l'intérêt et des droits acquis en raison des accords conclus en vertu de l'article 21A de la Loi . . . . .	99,097	28,936
	1,003,032	920,880
<b>DÉPENSE</b>		
Appointements du personnel de direction . . . . .	48,000	48,000
Autres appointements . . . . .	308,254	247,846
Prestations aux employés . . . . .	25,036	20,551
Loyers . . . . .	36,118	32,984
Papeterie, impressions et fournitures de bureau . . . . .	29,150	16,229
Frais de voyage . . . . .	25,052	21,197
Frais de communications et rapports de solvabilité . . . . .	20,267	18,799
Dépréciation du mobilier et du matériel de bureau . . . . .	7,363	7,231
Réunions du conseil consultatif . . . . .	3,099	4,619
Améliorations aux immeubles loués à bail . . . . .	3,960	5,672
Autres . . . . .	12,081	15,647
	518,380	438,775
	484,652	482,105
<b>RÉCLAMATIONS DES ASSURÉS</b>		
Recouvrements . . . . .	597,351	686,972
Paievements . . . . .	194,948	163,619
	402,403	523,353
<b>EXCÉDENT DU REVENU ET DES RÉCLAMATIONS DES ASSURÉS (NET) SUR LES DÉPENSES</b>		
A ajouter: Intérêt des placements . . . . .	887,055	1,005,458
	773,831	718,696
	1,660,886	1,724,154
A déduire: Provision en vue de l'impôt sur le revenu . . . . .	796,311	827,899
<b>EXCÉDENT DU REVENU SUR LES DÉPENSES PORTÉ AU COMPTE DE L'EXCÉDENT GAGNÉ (PIECE A)</b>		
	\$ 864,575	\$ 896,255

# SOCIÉTÉ D'ASSURANCE DES CRÉDITS À L'EXPORTATION

PIÈCE A

## ÉTAT DE L'EXCÉDENT ACCUMULÉ POUR L'ANNÉE TERMINÉE LE 31 DÉCEMBRE 1963

Solde au 1er janvier 1963 . . . . .		\$2,389,706
A ajouter: Excédent des recettes sur les dépenses pour l'année . . . . .		864,575
		864,575
Solde au 31 décembre 1963 . . . . .		\$3,254,281

PIÈCE B

## ÉTAT D'EXPLOITATION DEPUIS LA FONDATION DE LA SOCIÉTÉ, LE 21 NOVEMBRE 1944, JUSQU'AU 31 DÉCEMBRE 1963

**REVENU**

Primes gagnées au titre des risques souscrits pour le compte de la Société . . . . .		\$ 7,468,982
Quote-part revenant à la Société au titre des primes et des droits acquis et de l'intérêt gagné en raison des contrats conclus en vertu des articles 21 et 21A de la Loi . . . . .		1,382,654
		\$8,851,636

<b>DÉPENSES</b> . . . . .		3,431,741
		5,419,895

**RÉCLAMATIONS DES ASSURÉS**

Paiements . . . . .		10,835,176
Recouvrements . . . . .		9,273,354
		1,561,822

<b>EXCÉDENT DU REVENU SUR LES DÉPENSES ET LES RÉCLAMATIONS DES ASSURÉS</b> . . . . .		3,858,073
--------------------------------------------------------------------------------------	--	-----------

A ajouter: Intérêt des placements . . . . .		7,257,437
		11,115,510

A déduire: Virement à la réserve d'assurance . . . . .		5,000,000
Impôt sur le revenu . . . . .		2,861,229
		7,861,229

<b>EXCÉDENT DU REVENU SUR LES DÉPENSES ET LES RÉCLAMATIONS DES ASSURÉS PORTÉ AU COMPTE DE L'EXCÉDENT ACCUMULÉ</b> . . . . .		\$3,254,281
		\$3,254,281



# SOCIÉTÉ D'ASSURANCE DES CRÉDITS À L'EXPORTATION

## Principales denrées assurées



## ANALYSE DES DENRÉES ASSURÉES AU COURS DE 1963

<i>Denrée</i>	<i>Montant</i>	<i>Denrée</i>	<i>Montant</i>
Farine . . . . .	\$ 9,584,894	Acier . . . . .	\$ 21,420,949
Malt . . . . .	2,446,021	Autres produits du fer . . . . .	8,407,802
Pneus et produits de caoutchouc . . . . .	1,237,319	Aluminium et produits d'aluminium . . . . .	438,304
Boissons alcooliques . . . . .	23,626	Cuivre et produits du cuivre . . . . .	4,618,098
Autres produits agricoles . . . . .	87,195	Articles d'électricité . . . . .	4,084,870
Poisson . . . . .	2,896,053	Compteurs . . . . .	321,680
Peaux grandes et petites . . . . .	384,107	Autres métaux non-ferreux . . . . .	342,509
Cuir et produits du cuir . . . . .	1,516,260	Produits de l'amiante . . . . .	198,091
Lait et produits laitiers . . . . .	503,190	Produits réfractaires . . . . .	894,879
Autres produits d'origine animale . . . . .	725,364	Autres minéraux non-métalliques . . . . .	992,135
Fibres, textiles et produits . . . . .	7,915,408	Produits chimiques . . . . .	3,206,986
Filets pour la pêche . . . . .	576,032	Engrais chimiques . . . . .	108,640
Papier et produits du papier . . . . .	1,278,439	Produits pharmaceutiques . . . . .	2,831,997
Pâte de bois . . . . .	9,840,195	Autres produits chimiques . . . . .	2,367,953
Papier-journal . . . . .	3,012,559	Avions . . . . .	131,795
Autres produits du bois . . . . .	560,252	Services . . . . .	226,651
Pièces d'automobiles . . . . .	194,530	Diverses . . . . .	1,646,529
Machines agricoles . . . . .	3,211,468		
Aiguilles . . . . .	1,871,417		
		<b>TOTAL</b>	<b>\$100,104,197</b>

**SOCIÉTÉ D'ASSURANCE DES**  
**RÉPARTITION, PAR PAYS, DES POLICES**

<b>PAYS DU COMMONWEALTH</b>	<i>Responsabilité de l'État aux termes de l'article 21</i>	<i>Responsabilité de la société</i>
	\$	\$
Aden . . . . .	\$	\$ 63
Afrique orientale anglaise . . . . .		101,405
Antilles . . . . .		4,613,828
Australie . . . . .		6,025,468
Bermudes . . . . .		330,616
Ceylan . . . . .		24,369
Chypre . . . . .		4,348
Ghana . . . . .		471,087
Gibraltar . . . . .		47
Grande Malaisie . . . . .		202,816
Guyane britannique . . . . .		847,968
Honduras britannique . . . . .		76,274
Hong-Kong . . . . .		449,945
Iles Fidji . . . . .		20,194
Inde . . . . .		160,040
Jamaïque . . . . .		2,160,708
Malte . . . . .		11,629
Mauritanie . . . . .		17,394
Nigérie . . . . .		69,141
Nouvelle-Zélande . . . . .		3,653,358
Océanie britannique . . . . .		895
Pakistan . . . . .		6,826
Rhodésie et Nyassaland . . . . .		541,284
Royaume-Uni . . . . .		13,137,213
Sierra Leone . . . . .		75,702
Trinidad et Tobago . . . . .		1,164,258
<b>Total des Pays du Commonwealth</b>	<b>\$ —</b>	<b>\$34,166,876</b>

<b>PAYS ÉTRANGERS</b>	Afrique française . . . . . \$	\$ 49,284
	Afrique portugaise . . . . .	141,611
	Antilles française . . . . .	10,413
	Antilles néerlandaises . . . . .	260,155
	Arabie . . . . .	4,849
	Argentine . . . . .	3,018,434
	Autriche . . . . .	546,759
	Belgique . . . . .	1,158,645
	Birmanie . . . . .	5,834
	Bolivie . . . . .	163,706
	Brésil . . . . .	2,722,726
	Chili . . . . .	1,974,552
	Chine . . . . .	15,100
	Colombie . . . . .	3,852,492
	Congo . . . . .	2,337
	Costa Rica . . . . .	821,134
	Cuba . . . . .	10,174
	Danemark . . . . .	489,267
	Equateur . . . . .	265,309
	Espagne . . . . .	317,651
	États-Unis d'Amérique . . . . .	5,238,252
	Ethiopie . . . . .	21,283



# CRÉDITS À L'EXPORTATION

EFFECTIVEMENT SOUSCRITES EN 1963

**PAYS  
ÉTRANGERS  
suite**

	<i>Responsabilité de l'État aux termes de l'article 21</i>	<i>Responsabilité de la société</i>
	\$	\$
Finlande . . . . .		184,464
France . . . . .		2,579,870
Grèce . . . . .		990,986
Guatemala . . . . .		1,135,091
Haïti . . . . .		85,349
Honduras . . . . .		328,129
Iles Vierges . . . . .		437
Indonésie . . . . .		1,394
Iran . . . . .		819,733
Irak . . . . .		30,446
Irlande . . . . .		208,848
Islande . . . . .		94,197
Israël . . . . .		313,980
Italie . . . . .		3,471,564
Japon . . . . .		122,680
Jordanie . . . . .		12,735
Koweït . . . . .		29,246
Liban . . . . .		194,228
Libéria . . . . .		23,170
Lybie . . . . .		3,857
Maroc . . . . .		9,842
Mexique . . . . .	2,973,878	6,093,048
Nicaragua . . . . .		875,460
Norvège . . . . .		414,897
Océanie américaine . . . . .		2,205
Océanie française . . . . .		818
Panama . . . . .		905,926
Paraguay . . . . .		1,060
Pays-Bas . . . . .		1,888,293
Pérou . . . . .		2,408,808
Philippines . . . . .		188,059
Pologne . . . . .	16,334,908	1,232,562
Porto Rico . . . . .		1,061,757
Portugal . . . . .		152,738
République dominicaine . . . . .		1,521,857
République fédérale de l'Allemagne occidentale . . . . .		4,427,726
République malgache . . . . .		92
Saint-Pierre et Miquelon . . . . .		113,373
Salvador . . . . .		413,749
Soudan . . . . .		46,097
Suède . . . . .		1,389,029
Suisse . . . . .		1,003,814
Surinam . . . . .		153,631
Syrie . . . . .		29,401
Taiwan . . . . .		1,042,031
Tchécoslovaquie . . . . .	9,932,696	99,412
Thaïlande . . . . .		76,984
Turquie . . . . .		63,652
Union Sud-Africaine . . . . .		4,577,264
Uruguay . . . . .		339,057
U.R.S.S. . . . .		15,170
Vénézuéla . . . . .		3,669,138
Yougoslavie . . . . .	16,736,089	—
<b>Total des pays étrangers . . . . .</b>	<b>\$45,977,571</b>	<b>\$ 65,937,321</b>
<b>Tous pays . . . . .</b>	<b>\$45,977,571</b>	<b>\$100,104,197</b>

# SOCIÉTÉ D'ASSURANCE DES

## ÉTAT, AU 31 DÉCEMBRE 1963, DES ACCORDS DE FINANCEMENT CONCLUS EN VERTU

PAYS ET DÉBITEURS ( <i>garant</i> )	PRODUITS FINANCÉS	EXPORTATEUR	ARRÊTÉ EN CONSEIL				
			( <i>contrat no</i> ) DATE DU CONTRAT				
<b>ARGENTINE</b>							
Empresa Ferrocarriles del Estado Argentino ( <i>Gouvernement de l'Argentine</i> )	Locomotives	Montreal Loco- motive Works, Ltd.	C.P. 1961-1543 (61-2) 6 nov. 1961				
Province de La Pampa ( <i>Banco de la Provincia de Buenos Aires</i> )	Régaleuses de routes	The Dominion Road Machinery Co. Ltd.	C.P. 1962-753 (62-3) 11 avril 1962				
Direccion Provincial de Vialidad de Santa Fe ( <i>Banco Provincial de Santa Fe</i> )	Régaleuses de routes	The Dominion Road Machinery Co. Ltd.	C.P. 1963-496 (63-5) 26 mars 1963				
<b>BRÉSIL</b>							
Companhia Siderurgica Nacional	Locomotives	Montreal Loco- motive Works, Ltd.	C.P. 1961-1732 (61-4) 20 déc 1961				
Rede Ferroviaria Federal S.A. ( <i>Trésor national du Brésil</i> )	Locomotives	General Motors Diesel Ltd.	C.P. 1962-338 (62-2) 3 avril 1962				
Companhia Vale do Rio Doce S.A. ( <i>Trésor national du Brésil</i> )	Locomotives	General Motors Diesel Ltd.	C.P. 1963-495 (63-4) 27 mars 1963				
<b>CEYLAN</b>							
Gouvernement du Ceylan	Centrale électrique	Canadian General Electric Co. Ltd. et Ingledow Kidd & Associates Ltd.	C.P. 1963-571 (63-6) 26 avril 1963				
<b>CHILI</b>							
Industrias Forestales S.A. ( <i>Corporacion de Fomento de la Produccion</i> )	Moulin de pâte et de papier	John Inglis Co. Ltd. et Sandwell and Co. Ltd.	<table style="border-left: 1px solid black; border-right: 1px solid black; border-collapse: collapse;"> <tr> <td style="padding: 0 5px;">C.P. 1961-1081 (61-1)</td> <td style="padding: 0 5px;">8 août 1961</td> </tr> <tr> <td style="padding: 0 5px;">C.P. 1962-1787 (63-3)</td> <td style="padding: 0 5px;">15 mars 1963</td> </tr> </table>	C.P. 1961-1081 (61-1)	8 août 1961	C.P. 1962-1787 (63-3)	15 mars 1963
C.P. 1961-1081 (61-1)	8 août 1961						
C.P. 1962-1787 (63-3)	15 mars 1963						
Compania Manufacturera de Papeles y Cartones S.A.	Outillage de moulin à pâte	H. A. Simons (International) Ltd.	C.P. 1963-843 (63-8) 30 août 1963				



# CRÉDITS À L'EXPORTATION

## DE L'ARTICLE 21A DE LA LOI SUR L'ASSURANCE DES CRÉDITS À L'EXPORTATION

MONTANT AUTORISÉ ( <i>devises</i> ) * ET TAUX DE L'INTÉRÊT	SOMME VERSÉE ( <i>devise</i> ) **	SOMME REMBOURSÉE ( <i>devise</i> ) **	MODALITÉS DE REM- BOURSEMENT
\$12,500,000 6 p. 100	\$12,134,257	\$ —	13 v.s. à partir du 11 oct. 1964
975,000 6 p. 100	945,012	118,262	16 v.s. à partir du 15 avril 1963
1,859,000 6 p. 100	1,858,567	—	24 v.s. à partir du 15 janv. 1964
2,600,000 6 p. 100	2,557,800	—	15 v.s. à partir du 20 déc. 1964
6,052,607 (É.-U. \$ 5,600,000) 6 p. 100	994,227 (É.-U. \$ 920,998)	—	14 v.s. à partir du 15 déc. 1965
2,400,000 6 p. 100	—	—	10 v.s. à partir du 1er déc. 1966
10,800,000 6 p. 100	525,000	—	25 v.s. à partir du 1er fév. 1966
13,500,000 6 p. 100	11,593,248	—	25 v.s. à partir du 1er oct. 1964
700,000 6 p. 100			
5,700,000 6 p. 100	1,176,879	—	25 v.s. à partir du 23 juillet 1966 <i>à suivre</i>

# SOCIÉTÉ D'ASSURANCE DES

## ÉTAT, AU 31 DÉCEMBRE 1963, DES ACCORDS DE FINANCEMENT CONCLUS EN VERTU

à suivre

PAYS ET DÉBITEURS (garant)	PRODUITS FINANCÉS	EXPORTATEUR	ARRÊTÉ EN CONSEIL
			(contrat no) DATE DU CONTRAT
<b>INDE</b>			
le Président de l'Inde	Outillage de centrale électrique	Montreal Engineering Co. Ltd.	C.P. 1963-1760 (63-10) 4 déc. 1963
le Président de l'Inde	Outillage de moulin à lame et fonderie d'aluminium	Aluminum Co. of Canada Ltd.	C.P. 1963-1761 (63-11) 4 déc. 1963
le Président de l'Inde	Locomotives	Montreal Locomotive Works, Ltd.	C.P. 1963-1762 (63-12) 4 déc. 1963
<b>ISRAËL</b>			
L'État d'Israël	Outillage de télécommunications	Automatic Electric (Canada) Limited	C.P. 1963-1370 (63-9) 4 oct. 1963
<b>LIBÉRIA</b>			
République de Libéria	Réseau de télécommunication	RCA Victor Co. Ltd.	C.P. 1962-123 (62-1) 1 fév. 1962
<b>MEXIQUE</b>			
Ferrocarriles Nacionales de Mexico (Nacional Financiera S.A.)	Rails	Dominion Steel and Coal Corp., Ltd.	C.P. 1961-1794 (61-3) 27 nov. 1961
Ferrocarriles Nacionales de Mexico (Nacional Financiera S.A.)	Rails	Dominion Steel and Coal Corp., Ltd.	C.P. 1963-125 (63-2) 30 janv. 1963
Ferrocarriles Nacionales de Mexico (Nacional Financiera S.A.)	Locomotives	Montreal Locomotive Works, Ltd.	C.P. 1962-1723 (63-1) 23 janv. 1963
<b>PAKISTAN</b>			
East Pakistan Industrial Development Corporation (Gouvernement du Pakistan)	Outillage de moulin à papier	Canadian General Electric Co. Ltd. et Sandwell Consultants Ltd.	C.P. 1962-1175 (62-4) 23 nov. 1962
East Pakistan Water and Power Development Authority (Gouvernement du Pakistan)	Outillage de centrale électrique	Pelletier Engineering (International) Ltd.	C.P. 1963-873 (63-7) 12 juin 1963

\* Devises américaines: somme déboursée — taux officiel à midi le jour de la transaction; sommes non déboursées — É.-U. \$1.00 = Can. \$1.08108.

\*\*Conversion en devises américaines selon le taux officiel à midi le jour de la transaction.



# CRÉDITS À L'EXPORTATION

## DE L'ARTICLE 21A DE LA LOI SUR L'ASSURANCE DES CRÉDITS À L'EXPORTATION

MONTANT AUTORISÉ ( <i>devises</i> ) * ET TAUX DE L'INTÉRÊT	SOMME VERSÉE ( <i>devises</i> ) **	SOMME REMBOURSÉE ( <i>devises</i> ) **	MODALITÉS DE REM- BOURSEMENT
\$ 8,000,000 6 p. 100	\$ —	\$ —	31 v.s. à partir du 1er août 1968
1,000,000 6 p. 100	—	—	25 v.s. à partir du 31 mai 1966
8,000,000 6 p. 100	—	—	25 v.s. à partir du 1er sept. 1966
2,300,000 6 p. 100	376,440	—	21 v.s. à partir du 15 sept. 1965
1,621,177 ( <i>É.-U.</i> \$ 1,500,000) 6 p. 100	280,907 ( <i>É.-U.</i> \$ 260,250)	—	27 v.s. à partir du 1er fév. 1965
13,391,967 ( <i>É.-U.</i> \$12,500,000) 6 p. 100	12,979,983 ( <i>É.-U.</i> \$12,118,915)	2,557,295 ( <i>É.-U.</i> \$2,371,477)	28 v.t. à partir du 1er sept. 1962
27,010,785 ( <i>É.-U.</i> \$25,000,000) 6 p. 100	\$ 8,848,382 ( <i>É.-U.</i> \$ 8,199,777)	—	13 v.s. à partir du 1er fév. 1965
16,313,194 ( <i>É.-U.</i> \$15,100,000) 6 p. 100	7,206,648 ( <i>É.-U.</i> \$ 6,676,445)	—	18 v.s. à partir du 30 avril 1965
6,351,000 6 p. 100	5,111,000	—	25 v.s. à partir du 1er sept. 1965
6,000,000 6 p. 100	184,077	—	32 v.s. à partir du 1er fév. 1967
<u>\$147,074,730</u>	<u>\$66,772,427</u>	<u>\$2,675,557</u>	

# SOCIÉTÉ D'ASSURANCE DES CRÉDITS À L'EXPORTATION

## CONSEIL D'ADMINISTRATION

JAMES A. ROBERTS  
PRÉSIDENT DU CONSEIL  
*Sous-Ministre du Commerce*  
*Substitut: V. L. CHAPIN*

R. B. BRYCE, *Sous-Ministre des Finances*  
*Substitut: C. L. READ*

L. C. AUDETTE, Q.C., *Président de la Commission du Tarif*

D. HARVEY, *Sous-Ministre Adjoint du Commerce*

A. F. W. PLUMPTRE, C.B.E., *Sous-Ministre Adjoint des Finances*

A. E. RITCHIE, *Sous-Secrétaire d'État Adjoint aux Affaires Extérieures*

H. T. AITKEN, *Président et Directeur Général*

## CONSEIL CONSULTATIF

G. L. HARROLD . . . . . Calgary	A. F. MAYNE . . . . . Montréal
R. A. KIPP . . . . . Winnipeg	P. A. OUMET . . . . . Montréal
A. T. LAMBERT . . . . . Toronto	E. V. RIPPINGILLE, fils . . . . . Toronto
F. C. MANNIX . . . . . Calgary	FLETCHER S. SMITH . . . . . Halifax
F. HOMER ZWICKER . . . . . Lunenburg	

## MEMBRES DU BUREAU

H. T. AITKEN  
*Président et Directeur Général*

A. W. THOMAS  
*Vice Président*

T. CHASE-CASGRAIN  
*Secrétaire*