



BLACKWOOD HODGE (CANADA) LIMITED
RAPPORT ANNUEL 1981



Le tracteur à chenilles D600D d'une puissance de 144 hp est un engin typique de la nouvelle série de TEREX qui comprend une grande variété de chargeuses, bulldozers, décapeuses et transporteurs pour satisfaire les besoins de l'industrie de construction en matériel de terrassement pour tout terrain. Blackwood Hodge et Terex sont partenaires depuis plus de 30 ans.



RAPPORT AUX ACTIONNAIRES

Comme par le passé, les administrateurs ont le plaisir de présenter, pour l'exercice 1981, les états financiers consolidés de la société et de ses compagnies affiliées, y compris l'Aggregate Machinery Limited de l'Alberta et de la Colombie-Britannique dont la société a fait l'acquisition en février 1981.

Une augmentation de 4 pour cent a été enregistrée au titre des ventes et des services de location pour un total de \$140,388,000, en raison de l'intégration des chiffres de la nouvelle filiale. Les ventes de matériel neuf et d'occasion ont baissé par suite du ralentissement des activités et de l'absence de nouveaux investissements dans les industries des mines et de la construction de grands ouvrages. La location d'outils et de matériel de petite dimension à l'industrie de la construction a augmenté dans certains endroits. Les résultats réalisés au titre de l'entretien et des ventes de pièces sont semblables à ceux de 1980, mais inférieurs aux montants qu'on aurait pu prévoir pour une année normale. Les pronostics que nous avons établis dans nos rapports préliminaires se sont confirmés dans les faits. En effet, la récession toujours présente, le loyer élevé de l'argent, l'incertitude politique et économique, le faible nombre d'investissements dans les secteurs public et privé ont entraîné peu de demandes pour nos produits et services. Même si nous avons dû faire face à un marché de plus en plus concurrentiel en raison d'une telle situation, et que nos marges de profit ont été fortement comprimées, nous avons malgré tout été en mesure d'accroître nos ventes de plus de 4 pour cent et nos profits bruts d'environ 6 pour cent.

Les charges d'exploitation et les frais généraux de 1981 (à l'exception des frais de la nouvelle filiale) se sont élevés de moins de 6 pour cent comparativement à 1980, ce qui est très satisfaisant lorsqu'on considère les augmentations des salaires et des prix au Canada ainsi que la charge très lourde créée par les mauvaises créances et les pertes découlant des reprises de possession.

Les bénéfices, compte non tenu des frais d'intérêt, se sont chiffrés à \$12,151,000 comparativement à \$13,879,000 en 1980, ce qui représente une diminution d'environ 12 pour cent. Il est évident qu'on ne peut se féliciter d'un tel rendement mais, dans les circonstances, il était difficile de faire mieux.

De nouveau en 1981, nous nous sommes trouvés confrontés à des coûts d'emprunts considérablement plus élevés. L'augmentation de \$2,915,000 inscrite à ce titre résulte non d'un accroissement des emprunts, mais d'une hausse des taux d'intérêt. Ainsi, le coût des emprunts a totalisé \$14,398,000 en 1981, ce qui correspond à plus de 10 pour cent de notre chiffre d'affaires global. Nous avons réduit nos investissements dans

les stocks et les comptes-clients au cours de l'exercice de sorte qu'au 31 décembre 1981, la somme de nos emprunts était de quelque \$12,000,000 inférieure à celle de l'exercice précédent. L'application de cette mesure devrait continuer en 1982, mais il est clair qu'une certaine limite doit être respectée. À moins d'une baisse importante des taux d'intérêt à l'échelle mondiale, l'ensemble du marché sera contraint de modifier sa méthode de fixation des prix en fonction du loyer élevé de l'argent. Comme notre secteur d'activité est soumis à une concurrence effrénée, il nous est impossible de prendre des décisions sans tenir compte du reste du marché.

Après avoir porté les redressements appropriés aux provisions pour impôts sur le revenu, la perte nette de l'exercice 1981 se montait à \$427,000, comparativement au bénéfice net de \$1,876,000 de l'exercice précédent. Compte tenu de ces résultats, les administrateurs de la société ont décidé de ne pas verser de dividendes.

La situation financière du Groupe est exposée dans les états financiers consolidés ci-joints en date du 31 décembre 1981. En dépit des résultats négatifs de l'exercice, sa situation est encore fondée sur une base solide du fait qu'elle a été renforcée par une diminution notable des emprunts.

M. C.M. Laidley a été nommé au Conseil d'Administration. M. Laidley est président de Laidley Management Corp. et possède une grande expérience dans les affaires financières et bancaires. Nous apprécions grandement la contribution précieuse qu'il apportera au Conseil d'Administration.

Les perspectives économiques pour 1982 ne sont pas optimistes. Nous prévoyons réaliser un profit. Toutefois, aucun indice ne nous permet d'envisager le rétablissement complet de l'économie canadienne. Il semble donc que le commerce devra subir une autre période difficile. Les taux d'intérêt, en particulier, joueront un rôle déterminant sur nos résultats.

Au nom du Conseil d'administration,



W.A. Shapland, président du conseil

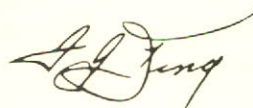

F.J. King, président

Toronto, le 5 mars 1982

31 décembre	(en milliers de dollars)	
	<u>1981</u>	<u>1980</u>
PASSIF ET AVOIR DES ACTIONNAIRES		
Passif à court terme:		
Dette bancaire (note 5)	\$ 27,878	\$ 24,017
Billets exigibles (note 6)	20,273	28,371
Créditeurs et frais courus	10,098	9,347
Impôts sur le revenu et autres taxes exigibles	1,587	1,159
Dû à des compagnies affiliées	397	999
Tranche exigible de la dette à long terme (note 7)	1,091	765
Impôts sur le revenu reportés	<u>4,118</u>	<u>6,434</u>
Total du passif à court terme	65,442	71,092
Billets exigibles — échéant à plus d'un an (note 6)	1,198	6,492
Dette à long terme (note 7)	19,776	22,041
Impôts sur le revenu reportés	<u>1,968</u>	<u>1,637</u>
Total du passif	<u>88,384</u>	<u>101,262</u>
Avoir des actionnaires:		
Capital-actions (note 8)	5,672	5,672
Plus-value constatée par expertise (note 4)	6,559	6,559
Bénéfices non répartis	<u>19,147</u>	<u>19,574</u>
Total de l'avoir des actionnaires	<u>31,378</u>	<u>31,805</u>
Total	<u>\$119,762</u>	<u>\$133,067</u>

NOTES AFFÉRENTES AUX ÉTATS FINANCIERS CONSOLIDÉS au 31 décembre 1981

1. PRINCIPALES CONVENTIONS COMPTABLES

Principe de consolidation

Les états financiers consolidés comprennent les comptes de la société et de sa filiale en propriété exclusive, la Blackwood Hodge Equipment Limited, ainsi que des filiales en propriété exclusive de cette dernière:

Les Équipements Blackwood Hodge Québec Ltée
Suntract Manufacturing Co. Limited
Aggregate Machinery Ltd.
Aggregate Machinery Manufacturing Limited

Conversion des devises

Les opérations en devises ont été converties en monnaie canadienne aux cours du change qui étaient en vigueur au moment où elles ont eu lieu. Toutefois, les éléments de l'actif et du passif à court terme ont été convertis aux cours en vigueur à la fin de l'exercice.

Créances à tempérament

Les profits réalisés sur les ventes financées au moyen de contrats de vente à tempérament sont comptabilisés au moment même de la vente, et la comptabilisation de l'intérêt gagné s'échelonne sur la durée du contrat.

Évaluation des stocks

Le matériel destiné à la revente ainsi que les pièces de rechange et les fournitures sont inscrits au moindre du coût et de la valeur de réalisation nette. Le matériel de location est inscrit au moindre du coût (y compris les réparations et l'intérêt), moins une provision relative au fléchissement de la valeur calculée sur la durée des contrats de location respectifs, et de la valeur de réalisation nette.

Le matériel est évalué selon la méthode du coût distinct tandis que la méthode de l'épuisement successif sert à établir le coût des pièces de rechange et des fournitures.

Immobilisations

Le matériel, la flotte d'unités de location et le matériel loué en vertu de contrats de location-acquisition sont inscrits au coûts. La compagnie a pour principe de faire évaluer périodiquement les terrains et les immeubles et d'inscrire aux livres à ce moment-là la valeur qui en résulte, éliminant ainsi l'amortissement accumulé et portant l'actif immobilisé à la valeur d'expertise.

L'amortissement est calculé selon la méthode de l'amortissement constant aux taux annuels suivants:

Immeubles	2 1/2 %
Matériel	10% - 20%
Flotte d'unités de location	14% - 25%

Matériel en location

Le matériel loué selon des modalités comportant le transfert quasi total à la compagnie des avantages et des risques liés à la propriété est comptabilisé au titre de "contrats de location-acquisition", comme s'il s'agissait de l'acquisition d'un élément d'actif ou d'une dette contractée. Ce matériel est amorti selon la méthode de l'amortissement constant à des taux variant de 10% à 20%. Tous les autres genres de matériel ou de biens en location sont comptabilisés au titre de contrats de location exploitation.

Impôts sur le revenu

L'amortissement fiscal est réclamé relativement au matériel de location compris dans les stocks. L'excédent de l'amortissement fiscal sur l'amortissement comptable relatif à ce matériel donne lieu à un report d'impôt sur le revenu qui est inclus dans le passif à court terme.

Les impôts sur le revenu reportés à long terme découlent principalement de la fraction de l'amortissement fiscal qui dépasse l'amortissement inscrit pour les immeubles, le matériel et la flotte d'unités de location.

Régime de retraite

Le coût du régime de retraite est imputé au bénéfice de l'exercice.

Bénéfice par action

Le bénéfice par action est calculé selon la moyenne pondérée.

2. ACQUISITION

Blackwood Hodge Equipment Limited, filiale en propriété exclusive de la société, a acquis, le 27 février 1981 en contrepartie de \$1,938,000 en espèces, le capital-actions en circulation de deux compagnies, l'Aggregate Machinery Ltd. et l'Aggregate Machinery Manufacturing Limited. Une somme de \$1,338,000 a été versée le 27 février 1981 et le solde de \$600,000 portant intérêt à 18 1/2% sera exigible le 1^{er} mars 1982. Les résultats d'exploitation ont été inclus dans les états financiers consolidés à compter de la date d'acquisition. Les activités des nouvelles compagnies affiliées comprennent la vente, la location, la fabrication et l'entretien de matériel lourd destiné à l'industrie des mines et de la construction de l'Alberta et de la Colombie-Britannique. L'acquisition a été comptabilisée selon la méthode de l'achat pur et simple et se détaille comme suit:

Actif immobilisé	\$ 149,000
Passif à long terme	443,000
	(294,000)
Fonds de roulement acquis	499,000
Actif net	205,000
Achalandage découlant de l'acquisition	1,733,000
Prix d'achat	<u>\$1,938,000</u>

L'excédent du prix d'achat sur la juste valeur de l'actif net acquis, soit \$1,733,000, est amorti sur 7 ans selon la méthode de l'amortissement constant. L'amortissement imputé au titre des frais pendant l'exercice écoulé s'est élevé à \$195,000.

3. STOCKS

	1981	1980
Matériel	\$45,696,000	\$57,439,000
Pièces et fournitures	18,993,000	18,520,000
Total	<u>\$64,689,000</u>	<u>\$75,959,000</u>

NOTES (suite)

4. IMMOBILISATIONS

	1981	1980
Terrains	\$ 4,936,000	\$ 4,936,000
Immeubles	12,355,000	12,226,000
Matériel	7,365,000	6,690,000
Flotte d'unités de location	8,099,000	7,743,000
Matériel loué en vertu de contrats de locations- acquisition	1,118,000	1,112,000
	<u>33,873,000</u>	<u>32,707,000</u>
Moins amortisse- ment accumulé	11,950,000	10,777,000
	<u>\$21,923,000</u>	<u>\$21,930,000</u>

Le montant de l'amortissement imputé aux frais relativement au matériel loué en vertu de contrats de location-acquisition s'élève à \$197,000 (\$204,000 en 1980).

Les terrains et les immeubles sont inscrits à leur valeur d'usage, d'après les expertises effectuées par Bosley Farr Associates Ltd. au 31 décembre 1977 et tiennent compte des ajouts ultérieurs, au coût. L'excédent de la valeur d'expertise sur la fraction amortie de la valeur est inclus dans l'avoir des actionnaires.

5. DETTE BANCAIRE

	1981	1980
Emprunts destinés à l'exploitation courante	\$ 7,719,000	\$ 4,892,000
Chèques en circulation	2,159,000	1,125,000
Acceptations de banque	18,000,000	18,000,000
	<u>\$27,878,000</u>	<u>\$24,017,000</u>

Les emprunts destinés à l'exploitation courante et les acceptations de banque sont garantis par des cessions de comptes-clients. L'intérêt sur les emprunts est de 1/2% supérieur au taux préférentiel bancaire, lequel s'élevait à 17 1/4% au 31 décembre 1981. Les acceptations de banque portent intérêt à un taux variant entre 16,7% et 18,9% et sont émises pour une durée de 69 jours.

6. BILLETS EXIGIBLES

Les billets exigibles sont garantis par des privilèges sur des pièces particulières relativement aux stocks de matériel et à la flotte d'unités de location. Ils portent intérêt à des taux variant de 9,75% à 21,5% au 31 décembre 1981, et les échéances s'échelonnent de 3 à 60 mois.

7. DETTE À LONG TERME

	1981	1980
Emprunts bancaires à terme	\$17,500,000	\$18,000,000
Emprunts — com- pagnies affiliées ..	2,536,000	3,922,000
Engagement en vertu de contrats de location- acquisition	516,000	489,000
Hypothèques	315,000	395,000
	<u>20,867,000</u>	<u>22,806,000</u>
Moins tranche com- prise dans le passif à court terme	1,091,000	765,000
	<u>\$19,776,000</u>	<u>\$22,041,000</u>

Les emprunts bancaires à terme portent intérêt à un taux maximal et 1% supérieur au taux préférentiel bancaire; jusqu'à concurrence de \$9,000,000, ils sont garantis par le nantissement de certains terrains et immeubles. Ils sont remboursables comme suit:

le 30 juin 1982	
et 1983	\$ 750,000 par année
le 10 mai 1983	\$7,000,000
le 31 décembre, de 1983 à 1986	\$2,250,000 par année

Les emprunts destinés à l'exploitation courante, les acceptations de banque et les emprunts bancaires à terme sont garantis jusqu'à concurrence de \$18,500,000 par une compagnie affiliée, la Blackwood Hodge Limited.

Les emprunts remboursables aux compagnies affiliées ne comportent pas d'échéances fixes et portent généralement intérêt à des taux allant de 8% à 9%. L'intérêt sur ces emprunts s'élève à \$258,000 (\$321,000 en 1980).

Les engagements en vertu de contrats de location-acquisition portent intérêt à des taux variant de 8% à 15%; les contrats en cause viennent à échéance à diverses dates jusqu'au 31 décembre 1987. L'intérêt sur la dette à long terme comprend une somme de \$73,000 (\$90,000 en 1980) relativement à ces engagements.

Les hypothèques à payer sont garanties par divers biens immobiliers et les échéances varient de 1 à 5 ans; elles portent de plus intérêt à des taux allant de 7 3/8% à 10 1/2%.

Les tranches de la dette à long terme échéant au cours des cinq prochaines années s'établissent comme suit:

1982	\$ 1,091,000
1983	10,226,000
1984	2,391,000
1985	2,338,000
1986	2,285,000

NOTES (suite)

8. CAPITAL-ACTIONS

Autorisé:

Un nombre illimité d'actions ordinaires

Émis et entièrement libéré:

2,445,450 actions ordinaires

54,550 actions ont été réservées pour être émises en vertu du régime d'options d'achat d'actions de la compagnie. Des options pour l'achat de 53,500 actions, à \$4.28 l'action, ont été accordées en avril 1980. Ces options peuvent être exercées de façon cumulative à un taux annuel de 20%; elles expirent le 30 avril 1985. Au cours de 1981 et de 1980, aucune option n'a été exercée.

9. IMPÔTS SUR LE REVENU

	1981	1980
Augmentation		
(diminution)		
du report	\$(1,985,000)	\$344,000
Exigibles	<u>165,000</u>	<u>176,000</u>
	<u>\$(1,820,000)</u>	<u>\$520,000</u>

Les impôts de l'exercice écoulé ont été redressés par suite de la déduction de \$1,244,000 (\$1,276,000 en 1980) relative aux stocks, et de l'encaissement d'un dividende de \$304,000 (néant en 1980), lesquels sont déductibles dans le calcul du revenu imposable.

10. ENGAGEMENTS

Diverses filiales ont loué par contrats de location-exploitation des locaux commerciaux pour des durées allant jusqu'à 5 ans. Les loyers annuels s'élèvent à environ \$497,000.

11. PASSIF ÉVENTUEL

Le passif éventuel des compagnies, relativement aux contrats de vente à tempérament et aux billets escomptés, s'établit à \$12,077,000 (\$9,605,000 en 1980).

12. INFORMATION SECTORIELLE

La vente, la location, la fabrication et l'entretien de matériel lourd constituent le secteur d'activité le plus important de la société au Canada.

13. FUSION

A la fin de l'exercice financier 31 décembre 1981, les compagnies Aggregate Machinery Ltd. et Aggregate Machinery Equipment Limited ont fusionné avec la Blackwood Hodge Equipment Limited.

14. LOI SUR LES COMPAGNIES DE LA COLOMBIE-BRITANNIQUE

Les états financiers consolidés de la compagnie sont conformes à la Loi sur les sociétés commerciales canadiennes; toutefois ils ne satisfont pas nécessairement à tous les règlements en vertu de l'article 198 de la British Columbia Companies Act.

RAPPORT DES VÉRIFICATEURS

Aux actionnaires de
Blackwood Hodge (Canada) Limited:

Nous avons vérifié le bilan consolidé de Blackwood Hodge (Canada) Limited au 31 décembre 1981 ainsi que les états consolidés des pertes et des bénéfices non répartis et de l'évolution de la situation financière de l'exercice terminé à cette date. Notre vérification a été effectuée conformément aux normes de vérification généralement reconnues, et a comporté par conséquent les sondages et autres procédés que nous avons jugés nécessaires dans les circonstances.

À notre avis, ces états financiers consolidés présentent fidèlement la situation financière de la société au 31 décembre 1981 ainsi que les résultats de son exploitation et l'évolution de sa situation financière pour l'exercice terminé à cette date selon les principes comptables généralement reconnus, appliqués de la même manière qu'au cours de l'exercice précédent.

Deloitte Haskins + Sells
Comptables agréés

Toronto (Ontario)
le 24 février 1982

RÉTROSPECTIVE DES CINQ DERNIERS EXERCICES

(en milliers de dollars)	1981	1980	1979	1978	1977
Ventes et locations	\$140,388	\$134,779	\$129,868	\$111,275	\$108,202
Bénéfice d'exploitation	\$ 10,830	\$ 12,963	\$ 12,860	\$ 10,127	\$ 5,851
Intérêt gagné	1,017	916	855	717	913
Dividende de la compagnie affiliée	304	—	—	—	—
Frais d'intérêt	14,398	11,483	8,670	6,591	6,295
Impôts sur le revenu (recouvrement)	(1,820)	520	1,800	1,469	132
Bénéfice net (perte nette) d'exploitation	(427)	1,876	3,245	2,784	337
Poste extraordinaire	—	—	617	—	—
Bénéfice net (perte nette)	\$ (427)	\$ 1,876	\$ 3,862	\$ 2,784	\$ 337
Fonds provenant de l'exploitation	\$ 1,621	\$ 3,597	\$ 6,335	\$ 4,851	\$ 1,110
Bénéfice (perte) par action	(.17)	.77	1.59	1.16	.14
Dividendes	—	.30	.20	—	—
Avoir par action	12.83	13.01	12.54	11.27	10.11
Avoirs des actionnaires	31,378	31,805	30,663	27,162	24,361
Fonds de roulement	29,228	36,228	40,739	22,801	7,028
Total de l'actif	\$119,762	\$133,067	\$134,123	\$114,253	\$102,261



Le modèle MT425-30 de camion à benne basculante arrière est une nouvelle addition à la série Wagner remarquable pour son fonctionnement efficace et sans problème dans les mines souterraines. Cette machine suit la tradition établie par l'équipement Scooptram® et autre matériel spécialisé de Wagner qui a joué pendant longtemps un rôle important dans l'industrie minière du Canada.

RENSEIGNEMENTS SUR LA COMPAGNIE

BLACKWOOD HODGE (CANADA) LIMITED

ADMINISTRATEURS

W.A. Shapland
F.J. King
F.G. Mundy
R. Thacker
C.L. Ferguson
J.G. Torrance
C.M. Laidley

DIRIGEANTS

Président du conseil
Président
Vice-président, Finances et administration
Secrétaire

W.A. Shapland
F.J. King
F.G. Mundy
N.E. Warry

BLACKWOOD HODGE EQUIPMENT LIMITED

Vice-président et coordinateur,
Pièces de rechange et service
Coordinateur, Mise en marché

G.F. Lambert
S. Hagen

DIVISION DE L'ONTARIO

Vice-président et directeur de la région Sud
Vice-président et directeur de la région Nord

V.T. Ward
F.J. Castron

DIVISION DE L'ATLANTIQUE

Vice-président et directeur général

D.G. Roberts

DIVISION MID-WEST

Vice-président et directeur général
Vice-président, Services aux clients

J.R. Letwin
G.K. Robson

DIVISION DES MACHINES DE PRODUCTION D'AGRÉGAT

Directeur général

M.A. Downey

LES ÉQUIPEMENTS BLACKWOOD HODGE QUÉBEC LTÉE.

Vice-président, Finances et administration
Vice-président, Services aux clients

R. Manetta
W. Hachey

DIVISION SUNTRACT RENTALS

Vice-président et directeur général

T.H. Hamilton

SUNTRACT MANUFACTURING CO. LIMITED

Président

R.B. Deschamps

BANQUIERS Banque Canadienne Impériale de Commerce

VÉRIFICATEURS

Deloitte Haskins + Sells
Comptables agréés

AVOCATS Smith, Lyons, Torrance, Stevenson & Mayer

AGENT COMPTABLE DES

REGISTRES ET

DES TRANSFERTS La Compagnie du Trust National Ltée

BOURSES

Bourse de Toronto
Bourse de Montréal

Siège social: 10 Suntract Road,
Weston, Ontario M9N 3N5.
Tél.: (416) 244-2531

Adresse postale: P.O. Box 1004, Station A,
Weston, Ontario M9N 3N5.

Câble: Suntract Toronto,
Télex No. 069-65801.

BLACKWOOD HODGE EQUIPMENT LIMITED

DIVISION DE L'ONTARIO

10 Suntract Road, P.O. Box 1004, Station A,
Weston, Ontario M9N 3N5.

Tél.: (416) 244-2531

Succursales: London, Ottawa, Sudbury,
Timmins, Sault-Sainte-Marie et Elliot Lake,
Ontario.

DIVISION DE L'ATLANTIQUE

10 Wright Avenue, P.O. Box 816,
Burnside Industrial Park,
Dartmouth, Nova Scotia B2Y 3Z3.

Tél.: (902) 463-5010

Succursales: Moncton, N.-B. et St. John's,
T.-N.

DIVISION MID-WEST

Highway 6 North, P.O. Box 1427,
Regina, Saskatchewan S4P 3C2.

Tél.: (306) 543-6355

Succursales: Saskatoon et Prince Albert,
Saskatchewan, Winnipeg, Manitoba et
Thunder Bay, Ontario.

DIVISION DES MACHINES DE PRODUCTION D'AGRÉGAT

21010 - 108th Avenue,
West Wind Industrial Park,
Edmonton, Alberta T6H 4N8.

Tél.: (403) 483-4161

Succursales: Calgary, Alberta, Surrey et
Vernon, B.C.

DIVISION SUNTRACT RENTALS

163 Carlingview Drive,
Rexdale, Ontario M9W 5E7.

Tél.: (416) 675-7090.

Succursales: Scarborough, Hamilton,
Oakville, Ottawa, Kingston, Sudbury, Thunder
Bay, London, Waterloo, Guelph, Brantford,
Elliot Lake et Timmins, Ontario.

LES ÉQUIPEMENTS

BLACKWOOD HODGE QUÉBEC LTÉE.

1945 55^e avenue,
Dorval, Québec H9P 1G9.

Tél.: (514) 636-1220

Succursales: Sainte-Foy, Black Lake, Val
d'Or, Jonquière, Qué. et Labrador City, T.-N.

SUNTRACT MANUFACTURING CO. LIMITED

3820 Midland Avenue, P.O. Box 292,
Agincourt, Ontario M1S 3B9.

Tél.: (416) 291-3778

NOS PRODUITS

La liste ci-après fournit un ensemble de renseignements sur les fabricants de matériel dont les produits sont vendus ou loués par Blackwood Hodge au Canada. Nous offrons nos services aux industries du domaine minier, de la construction et de l'entretien des routes, de la production d'agrégat ainsi qu'à l'industrie forestière. Nous faisons également affaires avec les entreprises exploitant le domaine de l'énergie, du génie civil et de la construction d'immeubles.

TEREX CORPORATION

IBH HOLDING AG.

Matériel de terrassement.

Tracteurs à chenilles, bouteurs à pneus, chargeurs à chenilles, chargeurs à pneus, chargeurs à billots, décapeuses, et camions hors route à bascule.

Les produits Terex sont vendus en Saskatchewan, au Manitoba, en Ontario, au Québec et au Labrador ainsi que dans les Maritimes.

CEDARAPIDS - EL-JAY

IOWA MANUFACTURING CO.

FILIALE DE RAYTHON COMPANY

Matériel de traitement des déchets et de production d'agrégat.

Machines pour le mélange et l'épandage de l'asphalte. Rouleaux compresseurs.

Les produits Cedarapids, El-Jay sont vendus en Saskatchewan, au Manitoba, en Ontario, au Québec et dans les Maritimes ainsi qu'en Alberta et en Colombie-Britannique par Aggregate Machinery Division.

SUNTRACT

SUNTRACT MANUFACTURING CO. LIMITED

Concasseurs fixes et mobiles et matériel de criblage pour la production d'agrégat, convoyeurs et silos d'entreposage, appareils de manutention de matériaux en vrac et pièces en acier fabriquées sur commande.

Les produits Suntract sont vendus par Blackwood Hodge en Saskatchewan, au Manitoba, en Ontario, au Québec et dans les Maritimes.

WAGNER

WAGNER MINING EQUIPMENT COMPANY

DIVISION DE PACCAR CO.

Véhicules servant à l'extraction du minerai et au percement de galeries souterraines. Chargeuses, transporteurs et véhicules utilitaires surbaissés.

Les produits Wagner sont vendus au Manitoba, en Ontario, au Québec et dans les Maritimes.

RAYGO

RAYGO

Vobro-compacteurs autopropulsés. Compacteurs de sol et de remblai, rouleaux compresseurs pour asphalte et fraiseuses de pavage, de Barco.

Les produits RayGo sont vendus en Saskatchewan, au Manitoba, en Ontario, au Québec et dans les Maritimes.

CHAMPION

CHAMPION ROAD MACHINERY LIMITED

Niveleuses; de 20,000 lb. (95 cv) à 38,000 lb. (240 cv).

Les produits Champion sont vendus dans le nord-ouest de l'Ontario et en Nouvelle-Écosse.

DROTT-POCLAIN

J.I. CASE COMPANY - DIVISION DROTT

Excavateurs hydrauliques (montés sur chenilles ou sur pneus), grues à portique roulant et pelles buttes.

Les produits Drott-Poclain sont vendus au Québec.

EAGLE

EAGLE IRON WORKS

Matériel spécial de lavage pour le traitement du sable, de la pierre, de l'argile et du minerai.

Les produits Eagle sont vendus en Saskatchewan, au Manitoba, en Ontario, au Québec et dans les Maritimes.

ESCO

ESCO LIMITED

Godets, dents et manchons de fixation et pièces d'usure en acier au manganèse.

Les produits Esco sont vendus au Québec, au Labrador et au Manitoba.

GOMACO

GOMACO CORPORATION

Matériel de construction en béton.

Les produits Gomaco sont vendus en Ontario et au Manitoba.

GOODYEAR

GOODYEAR CANADA INC.

Bandes transporteuses en Pylon et en câbles d'acier, entretien des bandes et tuyaux à air ou à liquide en usage dans l'industrie minière.

Ces produits sont vendus dans le nord de l'Ontario.

MARION-DRESSER

MARION POWER SHOVEL COMPANY

DIVISION DRESSER INDUSTRIES, INC.

Pelles et foreuses pour l'exploitation minière.

Ces produits sont vendus en Ontario, au Québec et au Labrador.

MOUNTAIN LOGGER

MOUNTAIN MANUFACTURING CO. INC.

Câbles et tracteurs.

Distribués à travers le Canada.

MWM-MURPHY DIESEL

MURPHY DIESEL COMPANY

Moteurs diesels refroidis à l'air et à l'eau, moteurs pour la marine et groupes électrogènes.

Ces produits sont vendus en Ontario et au Québec.

NORTHWEST

NORTHWEST ENGINEERING COMPANY

Pelleteuses, pelles à bennes traînantes et grues.

Ces produits sont vendus en Ontario, au Manitoba et au Québec.

RAYGO-WAGNER

FILIALE DE RAYGO INCORPORATED

Appareils de manutention de matériaux industriels et forestiers, gerbeuses de grumes, scarificateurs, et appareils de manutention de containers et de produits en acier.

Ces produits sont vendus en Saskatchewan, au Manitoba, en Ontario et au Québec.

Suntract, la partie fabrication de Blackwood Hodge Canada, s'est spécialisé dans la fabrication individuelle de plateaux et matériels de granulat depuis plus de 25 ans. Suntract a fourni les plateaux et les structures de cette grande usine de criblage.



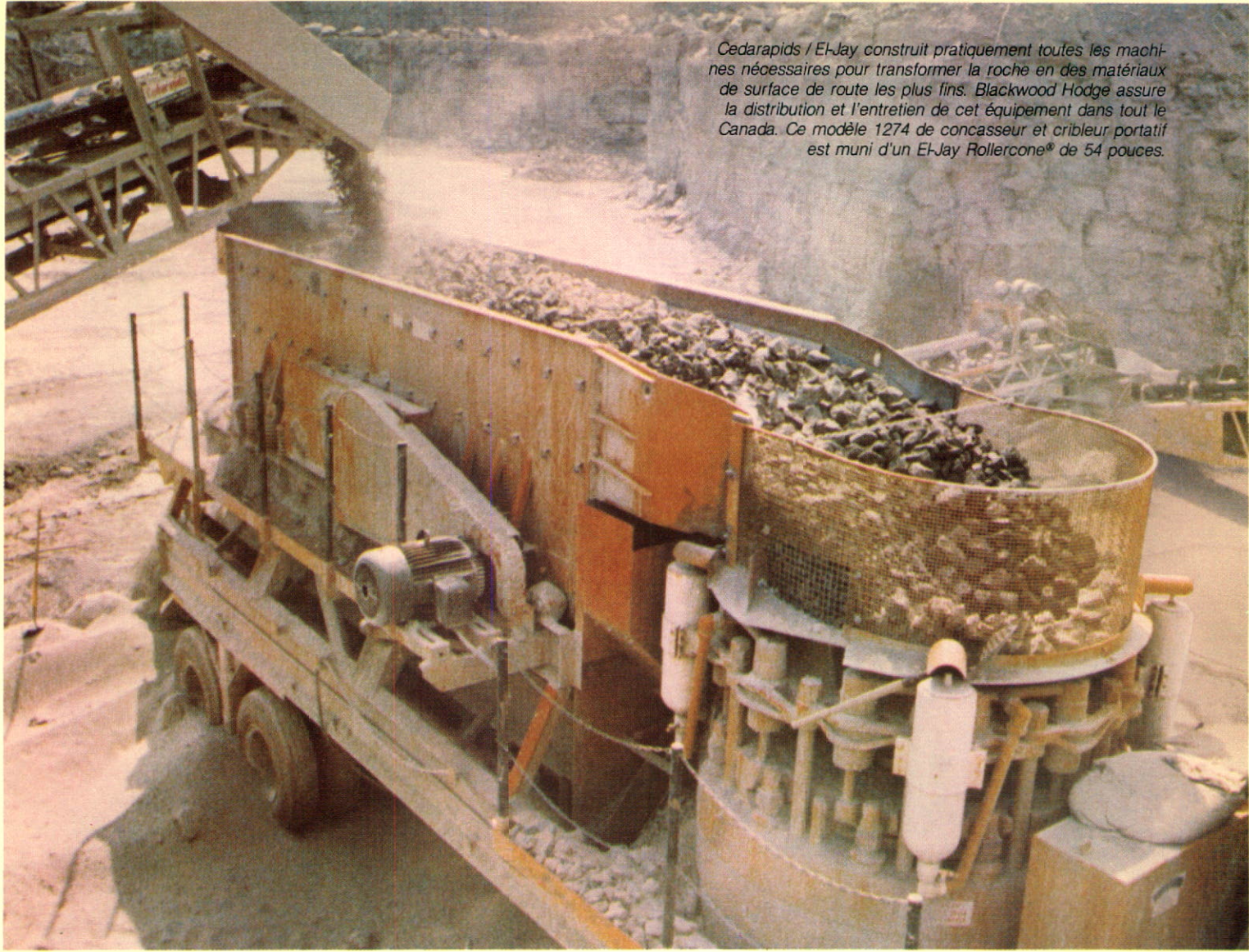

Cedarapids / El-Jay construit pratiquement toutes les machines nécessaires pour transformer la roche en des matériaux de surface de route les plus fins. Blackwood Hodge assure la distribution et l'entretien de cet équipement dans tout le Canada. Ce modèle 1274 de concasseur et cribleur portatif est muni d'un El-Jay Rollercone® de 54 pouces.



Cette chargeuse avant de 3.25 verges cubes, modèle 72-31B, qui travaille en tout temps et tout terrain, fait partie de la nouvelle série étendue des matériels de terrassement TEREX vendus et entretenus par Blackwood Hodge dans le monde entier.

L'usine d'asphalte mise au point par Cedarapids est la solution des problèmes de réduction de budgets d'entretien des routes due à l'inflation, à l'augmentation des coûts d'énergie et la réduction des fournitures de granulat. Cet équipement souple et éprouvé permet de recycler efficacement l'asphalte récupéré, dans une grande variété de mélanges chauds. Il peut également utiliser du matériau neuf. Le modèle 8828 ADM est montré ici.



Cedarapids a introduit récemment en Amérique du Nord la série Wirtgen de machines de réhabilitation des surfaces de routes que Blackwood Hodge distribue dans tout le Canada. Le matériel Wirtgen a une réputation mondiale de fiabilité, de fonctionnement sans problème, de production élevée et de faibles frais d'entretien grâce à sa conception supérieure.

SERVICE APRÈS-VENTE

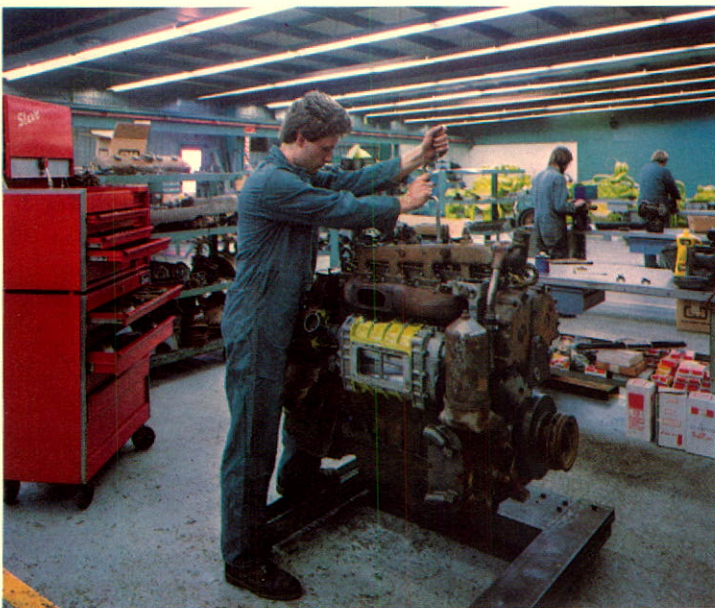
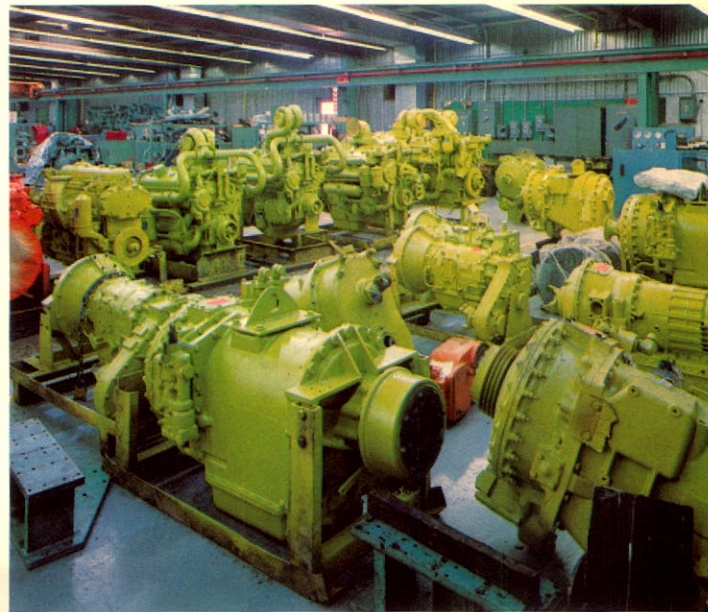
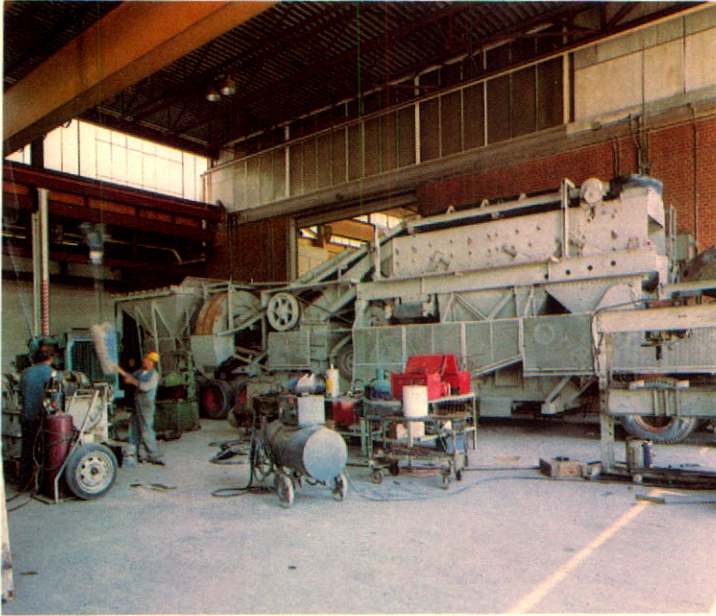

Blackwood Hodge s'est engagé à servir ses nombreux clients avec les meilleurs produits et fait son possible pour satisfaire les besoins d'équipement spécialisé des compagnies canadiennes. Des centres de service se trouvent à des endroits stratégiques et des techniciens et machinistes formés en usine assurent l'entretien de routine et d'urgence sur place. Le stock de pièces de rechange est contrôlé par un réseau d'ordinateurs reliant tous les centres et assurant ainsi un service efficace avec le minimum d'arrêt de l'équipement.

LA SUNTRACT RENTALS

La Suntract Rentals, une division de la Blackwood Hodge Equipment Limited, se spécialise dans la location, la vente et l'entretien d'un large choix d'appareils de petites et moyennes dimensions.

Grâce à quatorze succursales établies à des points stratégiques, la Suntract Rentals constitue l'un des principaux fournisseurs de matériel de location et satisfait aux exigences des industries et des divers métiers de la construction de l'Ontario.

Toutes les succursales de la compagnie sont reliées par un système de communications efficace, ce qui lui permet de bien servir ses nombreux clients. La vaste gamme de produits qu'elle leur offre comprend des compacteurs, des rouleaux vibrants, des compresseurs à air, des appareils de chauffage, des groupes électrogènes, des outils à air comprimé et des accessoires, du matériel pour la préparation de précontraint et de mortier, des chargeurs et des outils électriques. L'entretien de tout ce matériel constitue l'une des principales activités de la Suntract Rentals; ce travail s'effectue dans ses entrepôts ou en collaboration avec d'autres succursales de la compagnie. La Suntract Rentals exerce ses activités en tant

qu'unité distincte. Elle ne se conforme pas moins à la ligne de conduite adoptée par la Blackwood Hodge, qui consiste à fournir à l'industrie un éventail de services complet.

Depuis quelques temps, le marché de la location se ressent vivement du ralentissement général qui sévit dans l'industrie de la construction, notamment de la construction domiciliaire, en raison des coûts élevés de l'intérêt. Toutefois, l'apport appréciable de la Suntract Rentals se répercute sur l'ensemble des résultats de la compagnie. De plus, l'entreprise est toujours disposée à servir l'industrie de la construction en lui fournissant le matériel approprié, à l'endroit le plus propice à ses activités.

La Suntract Rentals s'est bâti une solide renommée comme fournisseur, non seulement auprès des divers métiers de la construction mais également auprès des industries locales. Son personnel compétent et dévoué allié à une vaste expérience une connaissance approfondie du domaine de la location, pour répondre aux besoins variables des entrepreneurs et de leurs multiples projets.

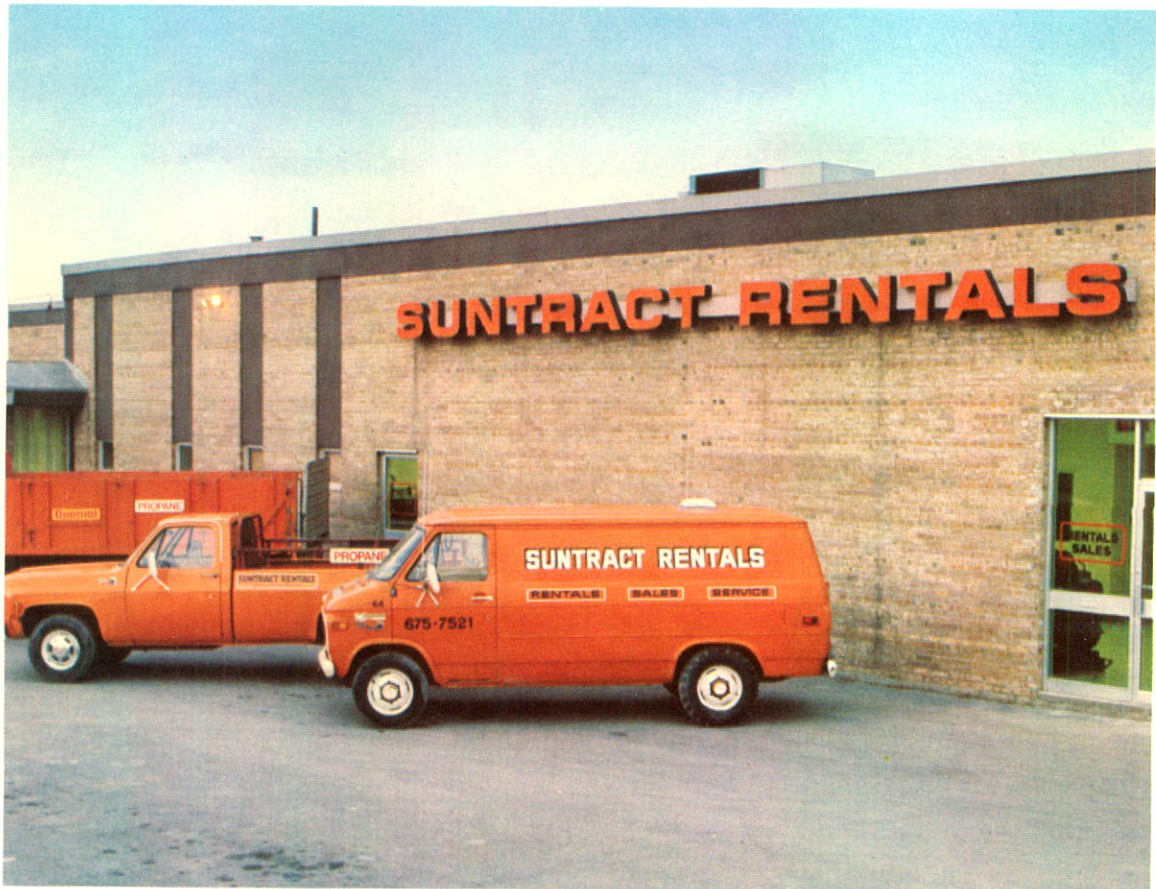

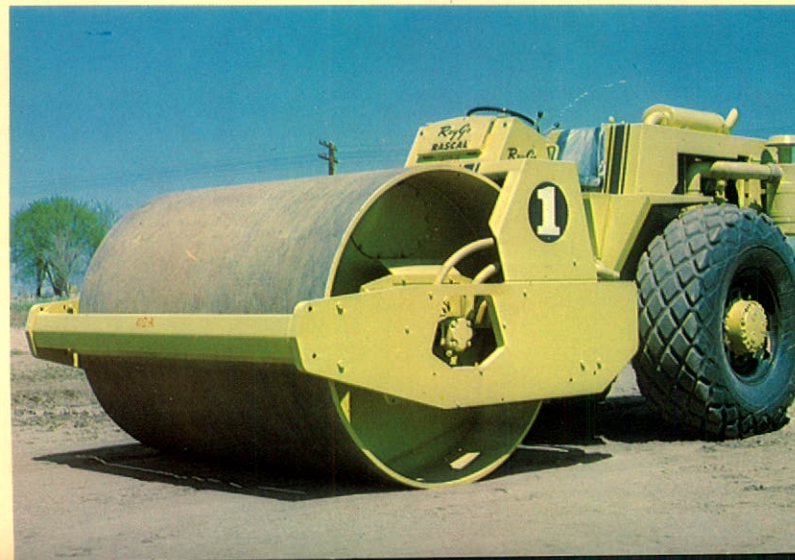
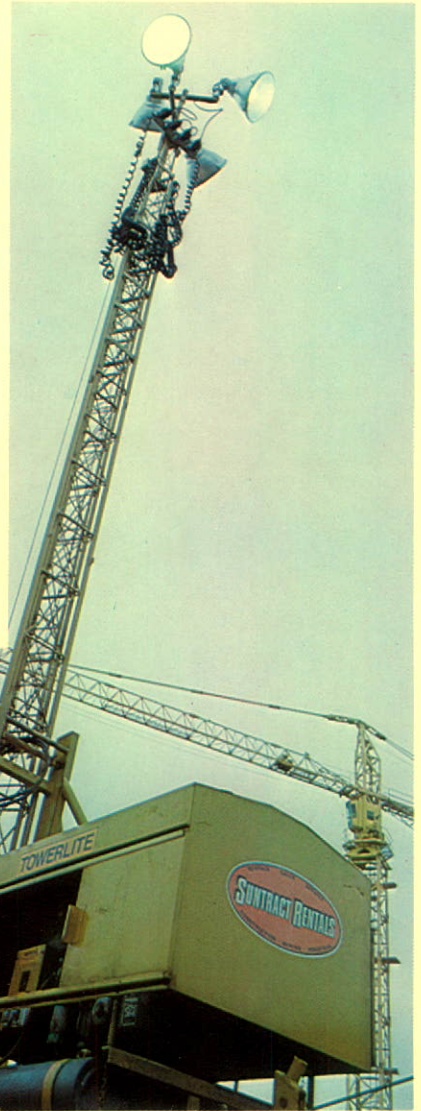



BLACKWOOD HODGE (CANADA) LIMITED
10 Suntract Road, Weston, Ontario M9N 3N5

Crédit: Brig & Drew Design Associates.